



**T.C.
KÜTAHYA
BELEDİYESİ**



Kurumsal Mali Durum ve Beklentiler Raporu

2025

İÇİNDEKİLER

SUNUŞ

BÖLÜM 1: OCAK- HAZİRAN DÖNEMİ BÜTÇE UYGULAMA SONUÇLARI

1.1. Bütçe Giderleri

1.1.1.2024-2025 Yılları Ocak-Haziran Dönemi Karşılaştırmalı Bütçe Giderleri

01. Personel Giderleri

02. Sosyal Güvenlik Kurumuna Devlet Primi Giderleri

03. Mal ve Hizmet Alım Giderleri

04. Faiz Giderleri

05. Cari Transferler

06. Sermaye Giderleri

07.Sermaye Transferleri

09.Yedek Ödenekler

1.2. Bütçe Gelirleri

1.2.1. Bütçe Gelirlerinin 2025 Yılı Ocak Haziran Dönemi Tahakkuk ve Tahsilatı

1.2.2. 2024-2025 Yılları Ocak-Haziran Dönemi Karşılaştırmalı Bütçe Gelirleri

01. Vergi Gelirleri

03. Teşebbüs ve Mülkiyet Gelirleri

04.Alınan Bağış ve Yardımlar

05. Diğer Gelirler

06. Sermaye Gelirleri

09.Red ve İade

1.3. Finansman

BÖLÜM 2. 2025 YILI OCAK-HAZİRAN DÖNEMİNDE YÜRÜTÜLEN FAALİYETLER

BÖLÜM 3. 2025 YILI TEMMUZ-ARALIK DÖNEMİNE İLİŞKİN BEKLENTİLER VE HEDEFLER

3.1. Bütçe Giderleri

3.2. Bütçe Gelirleri

BÖLÜM 4. 2025 YILI TEMMUZ-ARALIK DÖNEMİNDE YÜRÜTÜLMESİ PLANLANAN FAALİYETLER

SUNUŞ

Bilindiği üzere, 5018 sayılı Kamu Mali Yönetimi ve Kontrol Kanunu, kamu kaynaklarının etkili, ekonomik ve verimli bir şekilde elde edilmesini ve kullanılmasını, mali saydamlık ve hesap verebilirlik ilkeleri çerçevesinde güvence altına almayı amaçlamakta; bu doğrultuda kamu mali yönetiminin yapısını, işleyişini ve mali kontrol süreçlerini düzenlemektedir. Anılan Kanunun 30. maddesinde, "Genel yönetim kapsamındaki idareler; bütçelerinin ilk altı aylık uygulama sonuçları, ikinci altı aya ilişkin beklentiler ve hedefler ile faaliyetlerini kapsayan mali durumu temmuz ayı içinde kamuoyuna açıklar" hükmü yer almaktadır.

Bu yasal yükümlülük doğrultusunda, 2025 yılının Ocak-Haziran dönemine ait bütçe gerçekleştirmeleri ile Temmuz-Aralık dönemine ilişkin hedef ve beklentilerini içeren "Kütahya Belediyesi 2025 Yılı Kurumsal Mali Durum ve Beklentiler Raporu" hazırlanarak kamuoyunun bilgisine sunulmuştur.

Hazırlanan bu rapor; Kütahya Belediyesinin yılın ilk yarısındaki mali performansını değerlendirmek, ikinci yarı için öngörülen mali hedefleri ortaya koymak ve kamuoyunu saydam bir şekilde bilgilendirmek amacıyla önemli bir araç niteliğindedir. Aynı zamanda, katılımcı, şeffaf ve hesap verebilir bir mali yönetim anlayışının bir yansıması olarak; Belediyemizin kamu kaynaklarını kullanma konusundaki sorumluluk bilincini ve kurumsal kararlılığını da ortaya koymaktadır.

Kütahya Belediyesi'nin mali disiplin içinde gelişimi için emek veren tüm mesai arkadaşlarımıza ve katkı sunan tüm paydaşlarımıza teşekkür ediyor; söz konusu raporun hem kamuoyunu bilgilendirici hem de hesap verebilirliği güçlendirici bir rehber olmasını temenni ediyorum.

En içten sevgi ve saygılarımla...

Eyüp KAHVECİ
Kütahya Belediye Başkanı

BÖLÜM 1. 2025 YILI OCAK-HAZİRAN DÖNEMİ BÜTÇE UYGULAMA SONUÇLARI

Kütahya Belediyesi 2025 yılı Ocak-Haziran dönemine ait bütçe gerçekleştirmeleri ve oranları Tablo 1'de verilmiştir.

2025 Mali Yılı Bütçe Performansı								
Açıklama	2024 Yılı Bütçe Tahmini	2025 Yılı Bütçe Tahmini	Bütçe Artış Düşüş%	2024 Yılı Bütçe Gerçekleşme (Ocak-Haziran)	2025 Yılı Bütçe Gerçekleşme (Ocak-Haziran)	Gerç. Artış Düşüş %	Gerçekleşme Oranı	
							2024	2025
GELİR	3.876.000.000,00	5.298.000.000,00	36,69%	1.188.474.245,91	2.191.138.749,84	84,37%	30,66%	41,36%
GİDER	4.176.000.000,00	5.298.000.000,00	26,87%	1.442.235.283,74	1.515.405.244,69	5,07%	34,52%	28,60%

Tablo 1. 2025 Yılı Bütçesi ve Ocak-Haziran Dönemi Gerçekleştirmeleri

Tablo 1'de görüldüğü gibi;

2025 yılının ilk yarısında Belediyemizin gelir gerçekleşmesi, 2024 yılının aynı dönemine göre %84,37 artarak 2.191.138.749,84 TL'ye ulaşmış; bütçe gerçekleşme oranı %41,36 olarak kaydedilmiştir. Aynı dönemde gider gerçekleşmesi ise bir önceki yılın aynı dönemine göre %5,07 artışla 1.515.405.244,69 TL olmuş, bütçe gerçekleşme oranı %28,60 düzeyinde kaydedilmiştir.

1.1.Bütçe Giderleri (Ek-1)

2025 Yılı Gider Bütçesi, Ocak-Haziran dönemi gerçekleşme sonuçları, gerçekleşme oranı, gider kalemlerinin toplam harcama içindeki payları Tablo 2'de verilmiştir.

GİDER KODU	GİDER ADI	2025 BAŞLANGIÇ ÖDENEĞİ	BAŞLANGIÇ ÖDENEĞİ TOPLAMI İÇİNDE PAYI	2025 NET BÜTÇE ÖDENEĞİ	2025 OCAK-HAZİRAN DÖNEMİ GERÇ.	GERÇ. ORANI % (Başlangıç Öde. Göre)	BÜTÇE GİDERİ TOPLAMI İÇİNDE PAYI %
1	PERSONEL GİDERLERİ	408.020.000,00	7,70%	436.145.000,00	225.060.254,33	55,16%	14,85%
2	SOSYAL GÜVENLİK KURUMLARINDA DEVLET PRİMİ GİDERLERİ	39.870.000,00	0,75%	46.200.000,00	22.678.189,61	56,88%	1,50%
3	MAL VE HİZMET ALIM GİDERLERİ	2.138.305.000,00	40,36%	2.266.400.000,00	903.115.460,09	42,24%	59,60%
4	FAİZ GİDERLERİ	295.602.000,00	5,58%	308.602.000,00	119.957.065,43	40,58%	7,92%
5	CARİ TRANSFERLER	181.149.000,00	3,42%	200.049.000,00	100.926.201,76	55,71%	6,66%
6	SERMAYE GİDERLERİ	1.785.054.000,00	33,69%	1.717.154.000,00	116.395.573,47	6,52%	7,68%
7	SERMAYE TRANSFERLERİ	50.000.000,00	0,94%	50.000.000,00	27.272.500,00	54,55%	1,80%
9	YEDEK ÖDENEKLER	400.000.000,00	7,55%	273.450.000,00	0,00	0,00%	0,00%
	TOPLAM	5.298.000.000,00	100,00%	5.298.000.000,00	1.515.405.244,69	28,60%	100,00%

Tablo 2. 2025 Yılı Gider Bütçesi, 6 Aylık Bütçe Gider Gerçekleşmeleri ve Gerçekleşme Oranları

Tablo 2'de görüldüğü gibi;

Belediyemiz 2025 Mali Yılı Gider Bütçesinde; Personel Giderleri için 408.020.000,00 ₺, Sosyal Güvenlik Kurumuna Devlet Primi Giderleri için 39.870.000,00 ₺, Mal ve Hizmet Alım Giderleri için 2.138.305.000,00 ₺, Faiz Giderleri için 295.602.000,00 ₺, Cari Transferler için 181.149.000,00 ₺, Sermaye Giderleri için 1.785.054.000,00 ₺, Sermaye Transferleri 50.000.000,00 ₺, Yedek Ödenekler için de 400.000.000,00 ₺ olmak üzere toplam 5.298.000.000,00 ₺ ödenek ayrılmıştır. Belirlenen bu ödeneklerin gider kalemlerine göre bütçeden aldığı paylar incelendiğinde; Personel Giderlerine %7,70, Sosyal Güvenlik Kurumu Devlet Primi Giderlerine %0,75, Mal ve Hizmet Alımı Giderlerine %40,36, Faiz Giderlerine %5,58, Cari Transferlere %3,42, Sermaye Giderlerine %33,69, Sermaye Transferlerine %0,94, Yedek Ödenek kalemine %7,55 oranında bütçeden pay ayrılmıştır.

2025 yılı ilk altı aylık dönemde toplam 1.515.405.244,69 TL gider gerçekleşmiş olup, bu tutar yıl toplam bütçesinin %28,60'ına tekabül etmektedir. En yüksek payı alan kalem, toplam giderlerin %59,60'ını oluşturan, şirket personel giderlerinin de dahil olduğu, mal ve hizmet alım giderleri olmuştur. Bunu sırasıyla; personel giderleri (%14,85), faiz giderleri (%7,92) ve sermaye giderleri (%7,68) izlemiştir.

Bütçe Gerçekleşme oranı en yüksek olan harcama kalemleri:

- Sosyal güvenlik primi giderleri: %56,88
- Cari transferler: %55,71
- Personel giderleri: %55,16

2025 yılı Ocak-Haziran dönemi harcama dağılımlarının bir önceki döneme göre değişimleri Grafik 1'de verilmiştir.

2024-2025 Ocak-Haziran Dönemi Harcama Dağılımı

■ 2024 ■ 2025

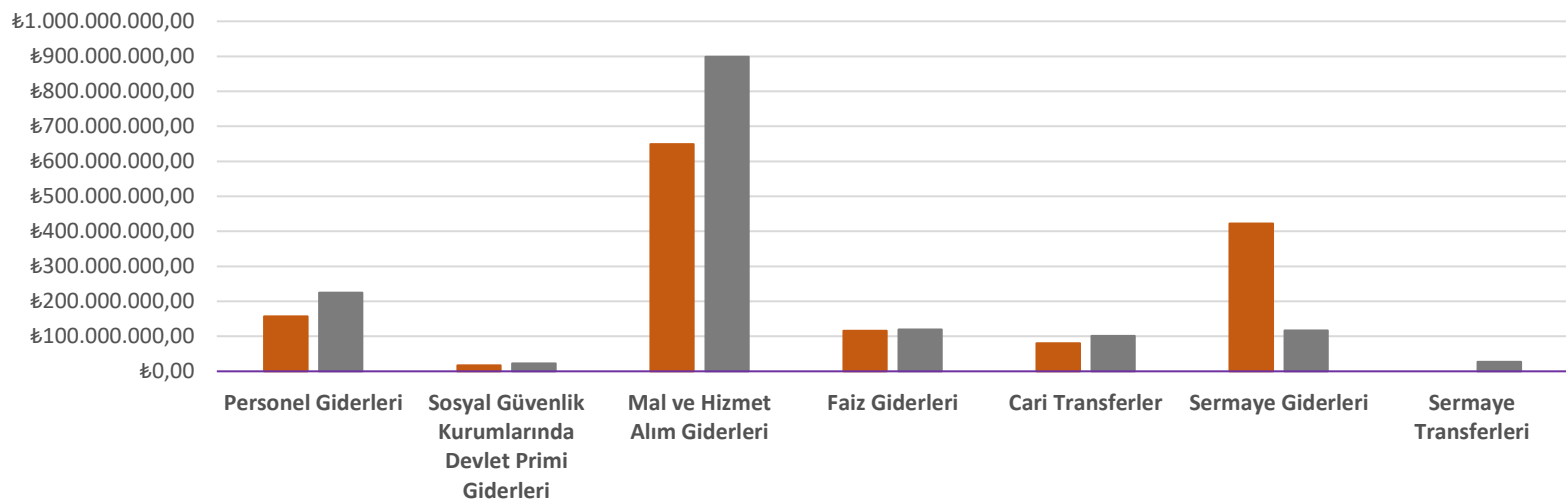

Grafik 1. 2025 yılı Ocak-Haziran Dönemi Harcama Dağılımının Bir Önceki Yıla göre Değişimi

1.1.1.2024-2025 Yılları Ocak-Haziran Dönemi Karşılaştırmalı Bütçe Giderleri

2024 ve 2025 yılları Ocak-Haziran dönemi bütçe gider gerçekleştirmeleri ekonomik sınıflandırmaya göre karşılaştırmalı olarak Tablo 3'de verilmiştir.

GİDER KODU	2024 GERÇEKLEŞME (Ocak-Haziran)	2025 GERÇEKLEŞME (Ocak-Haziran)	ARTIŞ AZALIŞ ORANI (%)	
			2024	2025
1	156.656.575,88	225.060.254,33	129,54%	43,66%
2	17.185.419,37	22.678.189,61	96,69%	31,96%
3	649.576.794,80	903.115.460,09	88,30%	39,03%
4	116.042.588,36	119.957.065,43	742,49%	3,37%
5	80.487.322,09	100.926.201,76	184,99%	25,39%
6	422.286.583,24	116.395.573,47	21,85%	-72,44%
7	0,00	27.272.500,00	0,00%	0,00%
9	0,00	0,00	0,00%	0,00%
TOPLAM	1.442.235.283,74	1.515.405.244,69	77,93%	5,07%

Tablo 3. 2024-2025 Yılları Ocak-Haziran Döneminde Gider Gerçekleşmeleri, Artış Azalış Oranları

Tablo 3'te görüldüğü gibi;

2025 yılı ilk altı aylık dönemde bütçe giderleri, bir önceki yılın aynı dönemine göre %5,07 artışla 1.515.405.244,69 TL olarak gerçekleşmiştir. Gider kalemleri arasında, bir önceki yılın aynı dönemine göre; en yüksek artış %43,66 ile personel giderlerinde, ikinci sıradaki artış ise %39,21 ile mal ve hizmet alımı giderlerinde gözlemlenmiştir. Mal ve Hizmet Alım Giderleri kaleminde en yüksek pay, 696 sayılı KHK kapsamında personel çalıştırılmasına dayalı hizmet alımı yöntemiyle istihdam edilen şirket işçileri için Kütahya Belediyesi Özel Güvenlik ve Personel A.Ş.'ye yapılan ödemelere aittir.

2024-2025 Ocak-Haziran dönemi gider bütçesi uygulama sonuçları aşağıda ayrıntılı olarak sunulmuştur.

01. Personel Giderleri

Personel Giderleri 2024-2025 yılı bütçe bilgileri ve uygulama sonuçları Tablo 4'te verilmiştir.

2024-2025 MALİ YILLARI 6 AYLIK (01) PERSONEL GİDERLERİ				
AYLAR	2024 YILI GERÇEKLEŞME (₺)	2025 YILI GERÇEKLEŞME (₺)	ARTIŞ AZALIŞ ORANI (%)	
			2024 (%)	2025 (%)
OCAK	33.748.687,37	50.716.350,50	146,81%	50,28%
ŞUBAT	24.448.523,58	37.612.183,08	116,47%	53,84%
MART	24.411.341,42	33.503.835,09	119,70%	37,25%
NİSAN	24.641.413,26	35.737.219,80	107,90%	45,03%
MAYIS	24.634.957,14	34.117.572,40	138,69%	38,49%
HAZİRAN	24.771.653,11	33.373.093,46	147,82%	34,72%
TOPLAM	156.656.575,88	225.060.254,33	129,54%	43,66%

Tablo 4. 2024-2025 Yılı Personel Giderleri 6 Aylık Gerçekleşmeleri ve Artış Azalış Oranları

Tablo 4' te görüldüğü gibi;

2025 yılı Ocak-Haziran döneminde personel giderleri, bir önceki yılın aynı dönemine göre %43,66 artış göstererek 225.060.254,33 TL olarak gerçekleşmiştir. En yüksek artış oranı ocak ayında (%50,28), en düşük artış ise mart ayında (%37,25) kaydedilmiştir.

Tablodaki verilere göre 2025 yılı ocak ayı personel giderleri, diğer aylara kıyasla yüksek gerçekleşmiştir. Bu artışın temel nedeni, 15 Aralık 2024 ile 15 Ocak 2025 dönemine ait personel maaşlarının, kamu mali yönetimi uygulamaları gereği, ilk yarısının ocak ayı bütçesine yansıtılmasıdır.

Personel Giderleri 2024-2025 yılları Ocak-Haziran dönemi aylık gerçekleşmeleri Grafik 2'de verilmiştir.

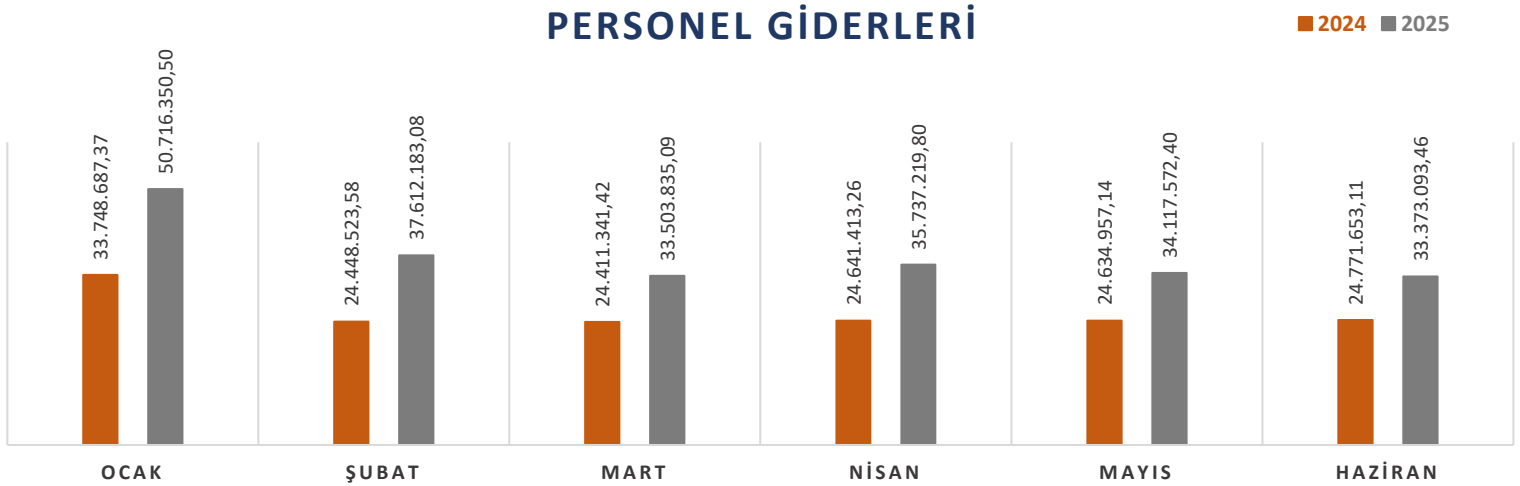

Grafik 2. Personel Giderlerinin 2024 ve 2025 Yılı Aylara Göre Değişimi

02.Sosyal Güvenlik Kurumuna Devlet Primi Giderleri

Sosyal Güvenlik Kurumuna Devlet Primi Giderleri 2024-2025 yılı bütçe bilgileri ve uygulama sonuçları Tablo 5'te verilmiştir.

2024-2025 MALİ YILLARI 6 AYLIK (02) Sosyal Güvenlik Kurumuna Devlet Primi Giderleri				
AYLAR	2024 YILI GERÇEKLEŞME (₺)	2025 YILI GERÇEKLEŞME (₺)	ARTIŞ AZALIŞ ORANI (%)	
			2024 (%)	2025 (%)
OCAK	3.405.195,73	5.129.335,31	80,41%	50,63%
ŞUBAT	2.578.846,66	3.516.293,26	88,36%	36,35%
MART	2.588.424,78	3.504.980,32	86,21%	35,41%
NİSAN	2.627.296,15	3.578.210,50	93,39%	36,19%
MAYIS	3.006.507,71	3.472.342,51	123,43%	15,49%
HAZİRAN	2.979.148,34	3.477.027,71	114,86%	16,71%
TOPLAM	17.185.419,37	22.678.189,61	96,69%	31,96%

Tablo 5. 2024-2025 Yılı Sosyal Güvenlik Kurumuna Devlet Primi Giderleri 6 Aylık Bütçe Gerçekleşmeleri ve Artış Azalış Oranları

Tablo 5' te görüldüğü gibi;

2024 yılının ilk altı ayında, bir önceki yıla göre %96,69 oranında artış gerçekleşirken; 2025 yılının aynı döneminde artış oranı %31,96 olarak kaydedilmiştir. Bu gider kaleminin 2025 yılı toplam bütçe giderleri içindeki payı %1,50 seviyesindedir.

2025 yılı ocak ayına ait Sosyal Güvenlik Kurumuna Devlet Primi Giderleri, diğer aylara göre daha yüksek gerçekleşmiştir. Bu durum, 657 sayılı Kanun uyarınca memur maaşlarının bir kısmının (15 Aralık 2024 ile 15 Ocak 2025 dönemi) ocak ayında ödenmesine bağlı olarak, ilgili prim giderlerinin de 2025 yılına yansıtılmasından kaynaklanmaktadır. Bu teknik uygulama, dönem geçişinden kaynaklı muhasebe kaydı farkıdır. Sonuç olarak ocak ayındaki bu artış, sistemsel ve dönemsel bir yansıma olup; yıllık bütçe planlamasında bu tür dönem geçişi kaynaklı farklılıklar dikkate alınmaktadır.

2024-2025 yılları Ocak-Haziran dönemine ait aylık gerçekleştirmelere ilişkin grafiksel dağılım Grafik 3'te sunulmuştur.

SOSYAL GÜVENLİK KURUMUNA DEVLET PRİMİ GİDERLERİ

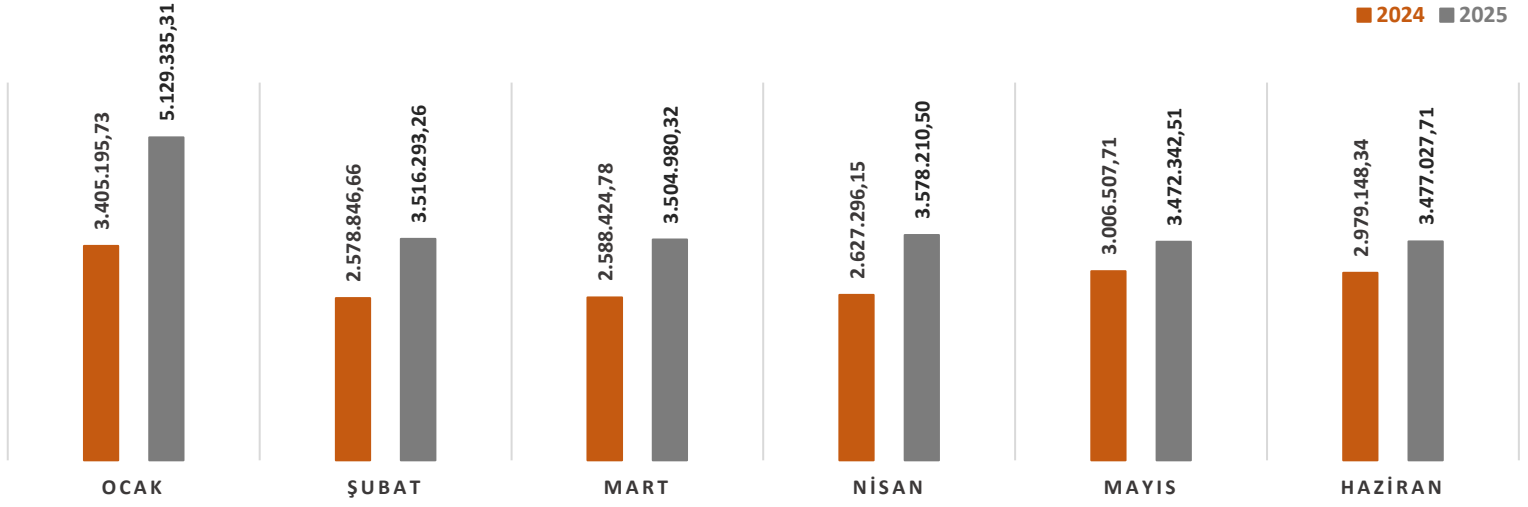

Grafik 3. Sosyal Güvenlik Kurumuna Devlet Primi Giderlerinin 2024 ve 2025 Yılı Aylara Göre Değişimi

03.Mal ve Hizmet Alım Giderleri

Mal ve Hizmet Alımı Giderleri 2024-2025 yılı bütçe bilgileri ve uygulama sonuçları Tablo 6'da verilmiştir.

2024-2025 MALİ YILLARI 6 AYLIK (03) Mal ve Hizmet Alım Giderleri				
AYLAR	2024 YILI GERÇEKLEŞME (₺)	2025 YILI GERÇEKLEŞME (₺)	ARTIŞ AZALIŞ ORANI (%)	
			2024 (%)	2025 (%)
OCAK	44.856.894,11	55.741.721,35	39,63%	24,27%
ŞUBAT	124.164.696,98	192.798.379,46	106,90%	55,28%
MART	166.905.997,33	176.280.942,06	164,81%	5,62%
NİSAN	129.772.972,86	194.497.811,46	134,10%	49,88%
MAYIS	144.249.945,96	206.345.710,13	129,57%	43,05%
HAZİRAN	38.797.343,49	77.450.895,63	-45,42%	99,63%
TOPLAM	648.747.850,73	903.115.460,09	110,00%	39,21%

Tablo 6. 2024-2025 Yılı Mal ve Hizmet Alımları 6 Aylık Gerçekleşmeleri ve Artış Azalış Oranları

Tablo 6'da görüldüğü gibi;

2025 yılı Ocak-Haziran döneminde mal ve hizmet alım giderleri, bir önceki yılın aynı dönemine göre %39,21 oranında artarak 903.115.460,09 TL olarak gerçekleşmiştir. Aylık bazda en yüksek

artış oranı %99,63 ile haziran ayında, en düşük artış ise %5,62 ile mart ayında kaydedilmiştir. Yılın ilk yarısında bu gider kalemi, genel bütçe uygulamaları içinde önemli bir paya sahip olmuştur.

2024-2025 yıllarına ait ilk altı aylık gerçekleştirmelere ilişkin ayrıntılı dağılım Grafik 4'te sunulmuştur.

MAL VE HİZMET ALIM GİDERLERİ

■ 2024 ■ 2025

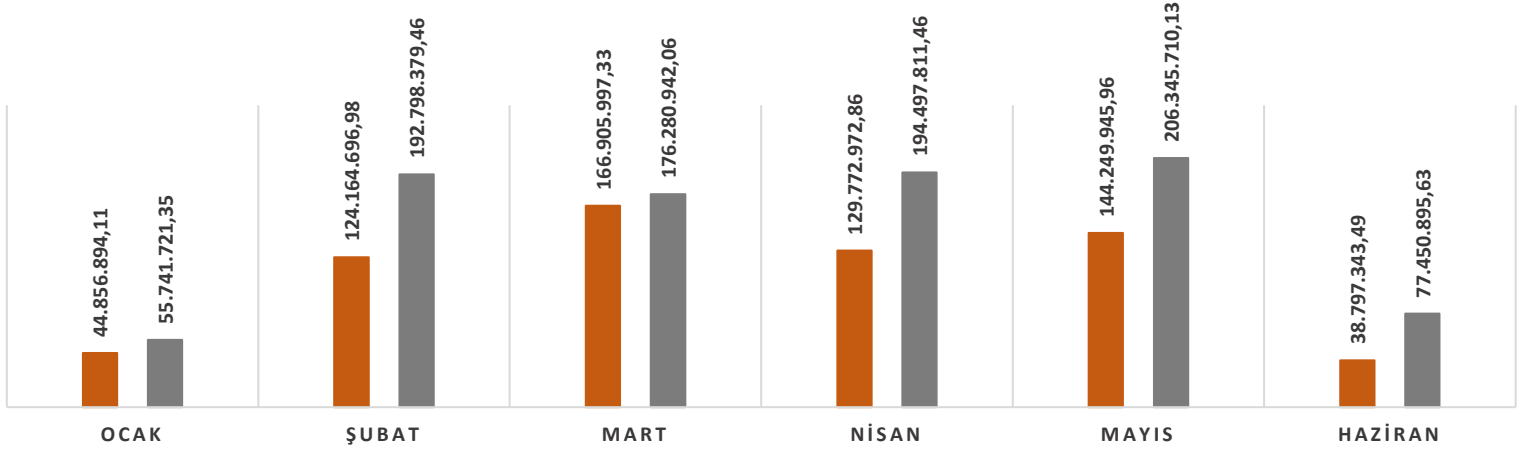

Grafik 4. Mal ve Hizmet Alımları Giderinin 2024 ve 2025 Yılı Aylara Göre Değişimi

Mal ve Hizmet Alım Giderleri (2.düzye) 2025 yılı bütçe bilgileri ve uygulama sonuçları Tablo 7'de verilmiştir.

MAL VE HİZMET ALIM GİDERLERİ (2.Düzye)	2025 BÜTÇE İLE VERİLEN	2025 NET ÖDENEK	2025 OCAK-HAZİRAN DÖNEMİ GERÇ.	NET ÖDENEĞE GÖRE GERÇ. ORANI (%)	BÜTÇE GİDERİ TOPLAMI İÇİNDE PAYI (%)
ÜRETİME YÖNELİK MAL VE MALZEME ALIMLARI	133.000.000,00	133.000.000,00	27.721.655,64	20,84%	3,07%
TÜKETİME YÖNELİK MAL VE MALZEME ALIMI	452.438.000,00	455.738.000,00	165.516.919,45	36,32%	18,33%
YOLLUKLAR	1.053.000,00	1.238.000,00	410.341,77	33,15%	0,05%
GÖREV GİDERLERİ	28.909.000,00	54.789.000,00	30.117.908,96	54,97%	3,33%
HİZMET ALIMLARI	1.285.896.000,00	1.374.361.000,00	647.821.052,72	47,14%	71,73%
TEMSİL VE TANITMA GİDERLERİ	33.311.000,00	33.311.000,00	2.220.995,00	6,67%	0,25%
MENKUL MAL GAYRİMADDİ HAK ALIMLARI	179.491.000,00	189.256.000,00	27.793.790,17	14,69%	3,08%
GAYRİMENKUL MAL BAKIM VE ONARIM GİDERLERİ	19.207.000,00	19.707.000,00	1.005.650,88	5,10%	0,11%
TEDAVİ VE CENAZE GİDERLERİ	5.000.000,00	5.000.000,00	507.145,50	10,14%	0,06%
TOPLAM	2.138.305.000,00	2.266.400.000,00	903.115.460,09	39,85%	100,00%

Tablo 7. 2025 Yılı Ocak-Haziran Dönemi Ekonomik Sınıflandırmanın 2.Düzeyine Göre Mal ve Hizmet Alımı Giderleri

Tablo 7' de görüldüğü gibi;

2025 yılı Ocak–Haziran döneminde mal ve hizmet alım giderleri, toplam 903.115.460,09 TL olarak gerçekleşmiş ve bu tutar net ödeneğin %39,85'ine karşılık gelmektedir. Alt kalemler içinde en yüksek pay, %71,73 ile hizmet alımları giderlerine aittir. Bu kalemi tüketime yönelik mal ve malzeme alımları (%18,33) ile görev giderleri (%3,33) takip etmektedir.

Gerçekleşme oranı en yüksek kalemler:

- Görev giderleri: %54,97
- Hizmet alımları: %47,14
- Tüketime yönelik mal ve malzeme alımları: %36,32

Temsil ve tanıtma, menkul mal alımları ve bakım-onarım gibi diğer kalemlerde ise gerçekleşme oranlarının daha düşük düzeylerde seyrettiği görülmektedir. Mal ve hizmet alım giderleri içerisinde yer alan hizmet alımları kaleminde ağırlıklı olarak belediye şirketinde çalışan personelin maaş ödemeleri bulunmaktadır. Bu nedenle söz konusu harcama, dış kaynaklı hizmet alımı gibi değerlendirilmemelidir. Diğer yandan enerji, temizlik ve yasal yükümlülükler gibi sabit giderler öncelikli harcama alanı olmuştur. Yılın ikinci yarısında ise donanım, bakım ve yatırım odaklı harcamalarda artış beklenmektedir.

04.Faiz Giderleri

Faiz Giderleri 2024-2025 yılı bütçe bilgileri ve uygulama sonuçları Tablo 8'de verilmiştir.

2024-2025 MALİ YILLARI 6 AYLIK (04) Faiz Giderleri				
AYLAR	2024 YILI GERÇEKLEŞME (₺)	2025 YILI GERÇEKLEŞME (₺)	ARTIŞ AZALIŞ ORANI (%)	
			2024 (%)	2025 (%)
OCAK	15.721.512,70	21.114.669,57	1427,59%	34,30%
ŞUBAT	15.586.567,13	20.059.438,46	857,56%	28,70%
MART	18.990.986,61	17.738.929,03	715,76%	-6,59%
NİSAN	20.897.350,54	16.723.339,57	606,22%	-19,97%
MAYIS	20.900.441,44	22.561.526,96	623,07%	7,95%
HAZİRAN	23.945.729,94	21.759.161,84	714,69%	-9,13%
TOPLAM	116.042.588,36	119.957.065,43	742,49%	3,37%

Tablo 8. 2024-2025 Faiz Giderleri 6 Aylık Gerçekleşmeleri ve Artış Azalış Oranları

Tablo 8'de görüldüğü gibi;

2025 yılı Ocak–Haziran döneminde faiz giderleri, bir önceki yılın aynı dönemine göre %3,37 oranında artış göstererek 119.957.065,43 TL olarak gerçekleşmiştir. Aylık bazda en yüksek gider artışı Ocak ayında (%34,30) gözlenirken, Mart, Nisan ve Haziran aylarında ise giderlerde negatif yönde bir seyir kaydedilmiştir.

Kredi faizleri ve yasal faizlerden oluşan Faiz Giderinin, 2024-2025 yılları Ocak-Haziran dönemi aylık gerçekleştirmeleri Grafik 5'te verilmiştir.

FAİZ GİDERLERİ

■ 2024 ■ 2025

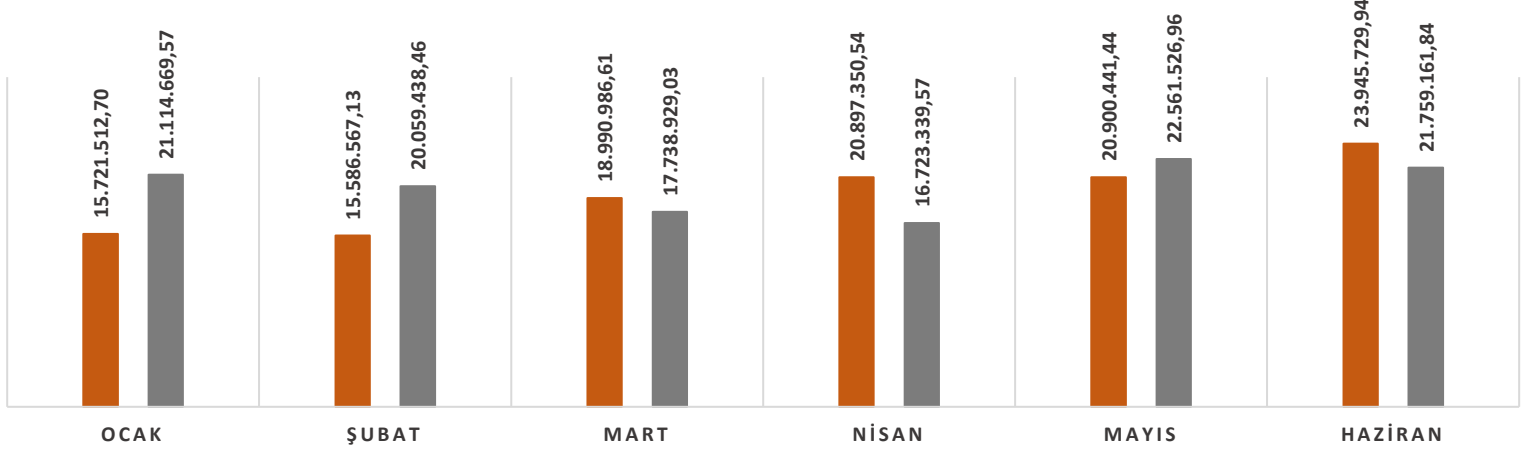

Grafik 5. Faiz Giderinin 2024 ve 2025 Yılı Aylara Göre Değişimi

05.Cari Transferler

Cari Transferlerin 2024-2025 yılı bütçe bilgileri ve uygulama sonuçları Tablo 9'da verilmiştir.

2024-2025 MALİ YILLARI 6 AYLIK (05) Cari Transferler				
AYLAR	2024 YILI GERÇEKLEŞME (₺)	2025 YILI GERÇEKLEŞME (₺)	ARTIŞ AZALIŞ ORANI (%)	
			2024 (%)	2025 (%)
OCAK	15.315.696,75	9.854.298,08	245,50%	-35,66%
ŞUBAT	8.309.522,17	12.927.948,62	92,64%	55,58%
MART	21.373.483,49	21.868.983,88	119,44%	2,32%
NİSAN	24.280.357,83	6.998.209,64	725,75%	-71,18%
MAYIS	6.882.930,27	25.828.094,74	50,07%	275,25%
HAZİRAN	4.325.331,58	23.448.666,80	94,01%	442,12%
TOPLAM	80.487.322,09	100.926.201,76	184,99%	25,39%

Tablo 9. 2024-2025 Cari Transferler İlk 6 Aylık Gerçekleşmeleri ve Artış Azalış Oranları

Tablo 9'da görüldüğü gibi;

2025 yılı ilk altı aylık dönemde cari transferler, bir önceki yılın aynı dönemine göre %25,39 oranında artarak 100.926.201,76 TL olarak gerçekleşmiştir. Aylık bazda Mayıs (%275,25) ve Haziran (%442,12) aylarında dikkat çekici artışlar yaşanırken; Ocak (-%35,66) ve Nisan (-%71,18) aylarında önceki yıla göre önemli düşüşler kaydedilmiştir.

Cari Transferler, kurumun sosyal politika uygulamalarının, birlik üyelik sorumluluklarının ve yerel kalkınma iş birliklerinin bir yansımasıdır. Özellikle Halk Kart ödemeleri, hayvan barınaklarına yapılan katkılar ve ulaşım destekleri, doğrudan vatandaşa yansıyan sosyal desteklerdir. Diğer yandan İller Bankası ve birlik aidatları, kurumsal yükümlülüklerin yerine getirilmesi açısından düzenli ödeme gerektiren kalemlerdir.

Cari Transferlerin 2024-2025 yılları Ocak-Haziran dönemi aylık gerçekleştirmeleri Grafik 6'da verilmiştir.

CARİ TRANSFERLER

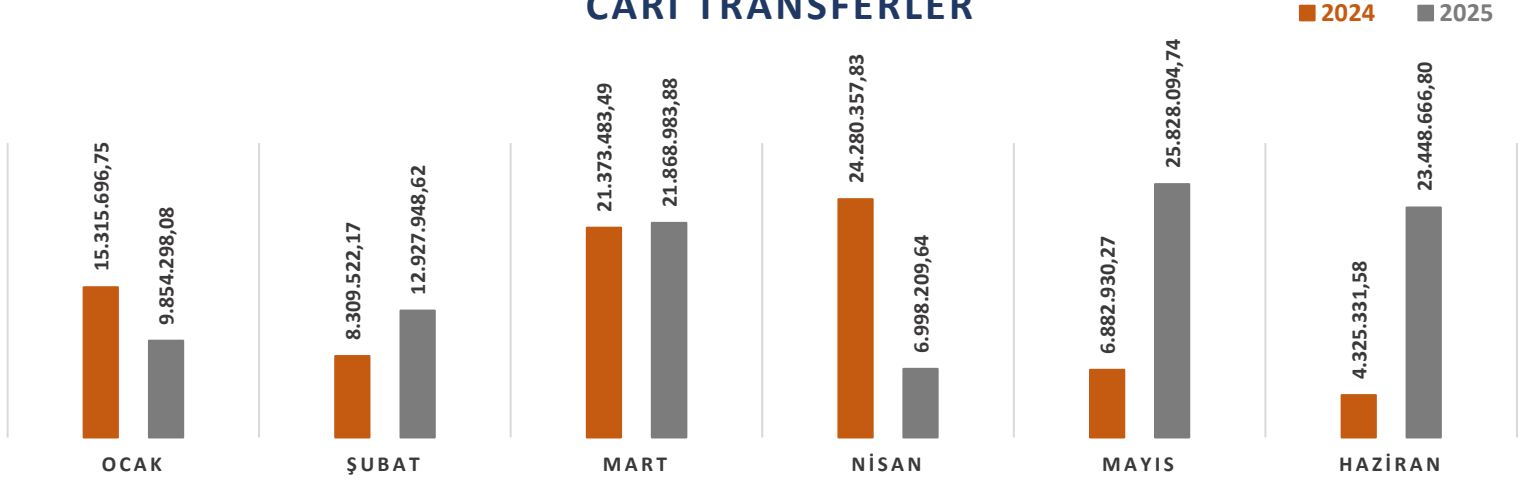

Grafik 6. Cari Transferler 2024 ve 2025 Yılı Aylara Göre Değişimi

06.Sermaye Giderleri

Sermaye Giderleri 2024-2025 yılı bütçe bilgileri ve uygulama sonuçları Tablo 10'da verilmiştir.

2024-2025 MALİ YILLARI 6 AYLIK (06) Sermaye Giderleri				
AYLAR	2024 YILI GERÇEKLEŞME (₺)	2025 YILI GERÇEKLEŞME (₺)	ARTIŞ AZALIŞ ORANI (%)	
			2024 (%)	2025 (%)
OCAK	59.575.827,93	23.979.983,39	34,23%	-59,75%
ŞUBAT	118.186.669,13	12.456.382,28	229,28%	-89,46%
MART	29.242.003,16	14.946.874,15	-41,73%	-48,89%
NİSAN	122.349.938,26	20.746.425,06	152,19%	-83,04%
MAYIS	39.595.829,44	24.574.348,50	-47,21%	-37,94%
HAZİRAN	53.336.315,32	19.691.560,09	-42,40%	-63,08%
TOPLAM	422.286.583,24	116.395.573,47	21,85%	-72,44%

Tablo 10. 2024-2025 Sermaye Giderleri 6 Aylık Gerçekleştirmeleri ve Artış Azalış Oranları

Tablo 10'da görüldüğü gibi;

2025 yılı ilk altı ayında sermaye giderleri, bir önceki yılın aynı dönemine göre %72,44 oranında azalarak 116.395.573,47 TL olarak gerçekleşmiştir. Aylık bazda en yüksek düşüşler Şubat (%89,46) ve Nisan (%83,04) aylarında kaydedilmiştir. Diğer tüm aylarda da azalma eğilimi sürmüştür.

Sermaye Giderleri 2024-2025 yılları Ocak-Haziran dönemi aylık gerçekleştirmeleri Grafik 7'de ve ekonomik sınıflandırmanın ikinci düzeyine göre Sermaye Giderleri Tablo 11'de verilmiştir.

SERMAYE GİDERLERİ

■ 2024 ■ 2025

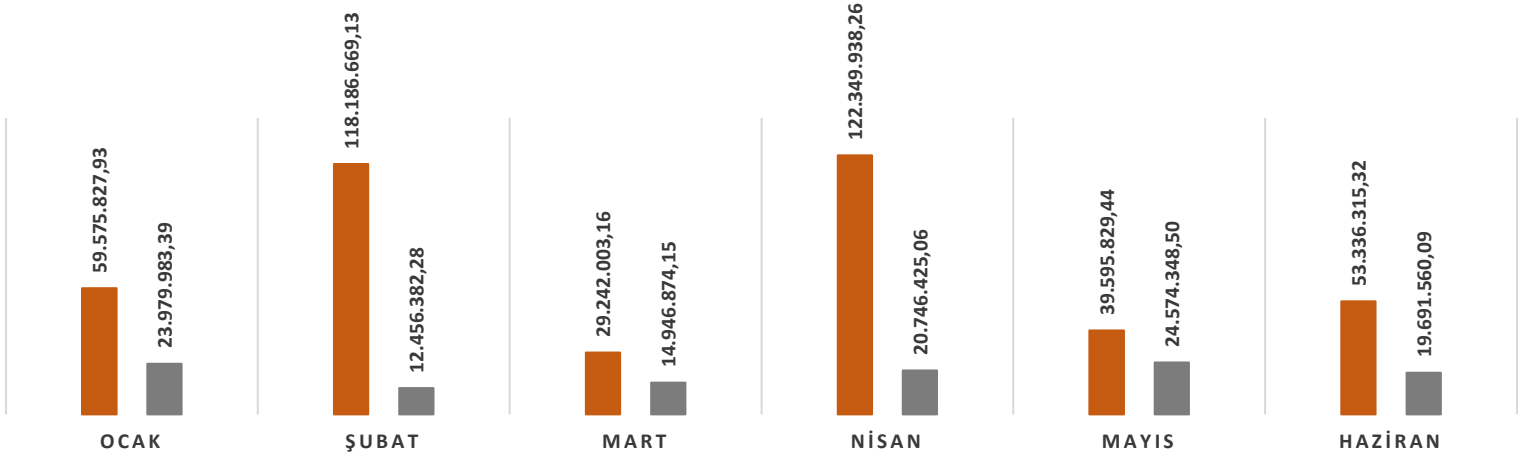

Grafik 7. Sermaye Giderleri 2024 ve 2025 Yılı Aylara Göre Değişimi

SERMAYE GİDERLERİ (2.Düzyey)	2025 BÜTÇE İLE VERİLEN	2025 NET ÖDENEK	2025 OCAK-HAZİRAN DÖNEMİ GERÇ.	NET ÖDENEĞE GÖRE GERÇ. ORANI (%)	BÜTÇE GİDERİ TOPLAMI İÇİNDE PAYI (%)
MAMUL MAL ALIMLARI	202.599.000,00	202.399.000,00	23.076.561,50	11,40%	19,83%
MENKUL SERMAYE ÜRETİM GİDERLERİ	19.000.000,00	19.000.000,00	884.792,12	4,66%	0,76%
GAYRİMADDİ HAK ALIMLARI	10.636.000,00	14.936.000,00	154.323,60	1,03%	0,13%
GAYRİMENKUL ALIMLARI VE KAMULAŞTIRMA GİDERLERİ	104.500.000,00	104.500.000,00	18.394.833,38	17,60%	15,80%
GAYRİMENKUL SERMAYE ÜRETİM GİDERLERİ	1.229.817.000,00	1.157.817.000,00	62.545.080,68	5,40%	53,73%
MENKUL MALLARIN BÜYÜK ONARIM GİDERLERİ	500.000,00	500.000,00	0,00	0,00%	0,00%
GAYRİMENKUL BÜYÜK ONARIM GİDERLERİ	218.002.000,00	218.002.000,00	11.339.982,19	5,20%	9,74%
TOPLAM	1.785.054.000,00	1.717.154.000,00	116.395.573,47	6,78%	100,00%

Tablo 11. 2024-2025 Yılları Ocak-Haziran Dönemi (2.düzyey) Sermaye Giderleri Gerçekleşmeleri

Tablo 11'de görüldüğü gibi;

2025 yılının ilk altı ayında sermaye giderleri toplamı 116.395.573,47 TL olarak gerçekleşmiş; bu tutar, net ödeneğin %6,78'i düzeyinde kalmıştır. En yüksek gerçekleşme, 62.545.080,68 TL ile

gayrimenkul sermaye üretim giderleri kaleminde gerçekleşmiş olup, toplam sermaye giderlerinin %53,73'ünü oluşturmuştur. Bunu sırasıyla;

- Mamul mal alımları (%19,83),
- Gayrimenkul alımları ve kamulaştırma giderleri (%15,80) izlemiştir.

Buna karşın, menkul malların büyük onarımı kaleminde herhangi bir harcama yapılmamış; gayrimaddi hak alımları (%1,03) ve menkul sermaye üretim giderleri (%4,66) gibi diğer kalemlerde gerçekleşmeler oldukça sınırlı kalmıştır.

07.Sermaye Transferleri

Sermaye Transferleri 2024-2025 yılı bütçe bilgileri ve uygulama sonuçları Tablo 12'de verilmiştir.

2024-2025 MALİ YILLARI 6 AYLIK (07) Sermaye Transferleri			
GİDER KODU	2024 YILI GERÇEKLEŞME (TL)	2025 YILI GERÇEKLEŞME (TL)	ARTIŞ AZALIŞ ORANI (%)
OCAK	0,00	18.519.421,47	-
ŞUBAT	0,00	3.399.832,86	-
MART	0,00	2.880.745,67	-
NİSAN	0,00	0,00	-
MAYIS	0,00	2.472.500,00	-
HAZİRAN	0,00	0,00	-
TOPLAM	0,00	27.272.500,00	-

Tablo 12. 2024-2025 Sermaye Transferleri Başlangıç Bütçe Ödeneği, 6 Aylık Gerçekleşmeleri

Tablo 12'de görüldüğü gibi;

2025 yılının ilk altı aylık döneminde sermaye transferleri kaleminden toplam 27.272.500,00 TL tutarında harcama gerçekleştirilmiştir. 2024 yılının aynı döneminde bu kaleminde herhangi bir harcama yapılmamıştır. Bu kalem, bütçe giderlerinin yaklaşık %1,80'ine denk gelen sınırlı ama stratejik bir harcama grubudur.

2024 yılı Temmuz-Aralık döneminde, Simpaş Turizm A.Ş.'ye yönelik olarak Kütahya Belediye Meclisi'nin 04.12.2024 tarihli ve 348 sayılı kararı doğrultusunda sermaye artırımını gerçekleştirilmiştir.

2025 yılı Ocak-Haziran döneminde, aynı Meclis kararına istinaden Simpaş Turizm A.Ş.'ye yönelik sermaye artırımını ödemeleri sürdürülmüş; bu kapsamda yılın ilk çeyreğinde sermaye transferleri gerçekleştirilmiştir. Bunun yanı sıra, 07.04.2025 tarihli ve 143 sayılı Belediye Meclisi kararı doğrultusunda, yeni kurulan Kütahya İnovasyon ve Dizayn Hub A.Ş. için öngörülen sermayenin %25'ine tekabül eden tutar, 2025 yılı mayıs ayında ödenmiştir.

Bu sermaye transferleri, ilgili Meclis kararları çerçevesinde gerçekleştirilmiş olup; 5018 sayılı Kamu Mali Yönetimi ve Kontrol Kanunu'nun hükümleri uyarınca bütçede yer alan ödeneklerden karşılanmıştır.

1.2.Bütçe Gelirleri (Ek-2)

2025 Yılı Öngörülen Gelir Bütçesi, Ocak-Haziran dönemi gerçekleşme sonuçları, gerçekleşme oranı, gelir kalemlerinin toplam gelir içindeki payları Tablo 13'de verilmiştir.

2025 MALİ YILI GELİR BÜTÇESİ VE 6 AYLIK (Ocak-Haziran) GERÇEKLEŞMELERİ							
EKONOMİK KODU	AÇIKLAMA	2025 BÜTÇE İLE TAHMİN EDİLEN	TAHSİLAT (₺)	RED VE İADELER (₺)	NET TAHSİLAT (₺)	GERÇEKLEŞME ORANI (%)	TOPLAM GERÇEKLEŞME İÇİNDEKİ PAYI(%)
1	VERGİ GELİRLERİ	303.966.000,00	104.473.193,65	151.021,67	104.322.171,98	34,32%	4,76%
3	TEŞEBBÜS VE MÜLKİYET GELİRLERİ	824.579.000,00	366.778.533,38	1.156.252,88	365.622.280,50	44,34%	16,69%
4	ALINAN BAĞIŞ VE YARDIMLAR	56.529.000,00	8.959.215,98	0,00	8.959.215,98	15,85%	0,41%
5	DİĞER GELİRLER	3.270.117.000,00	1.213.320.368,96	671.437,19	1.212.648.931,77	37,08%	55,34%
6	SERMAYE GELİRLERİ	848.010.000,00	499.586.149,61	0,00	499.586.149,61	58,91%	22,80%
TOPLAM		5.303.201.000,00	2.193.117.461,58	1.978.711,74	2.191.138.749,84	41,32%	100,00%
9	RED VE İADE (-)	5.201.000,00	0,00	0,00	0,00	0,00%	0,00%
TOPLAM		5.298.000.000,00	2.193.117.461,58	1.978.711,74	2.191.138.749,84	41,36%	100,00%

Tablo 13. 2025 Yılı Öngörülen Gelir Bütçesi, Gerçekleşen Gelirler ve Gerçekleşme Oranları

Tablo 13'de görüldüğü gibi;

2025 yılı ilk yarısında toplam net gelir tahsilatı 2.191.138.749,84 TL olarak gerçekleşmiş olup, bu tutar yıllık bütçe hedefinin %41,36'sına karşılık gelmektedir. Gelir kalemleri bazında en yüksek gerçekleşme oranı %58,91 ile sermaye gelirlerinde, en yüksek parasal katkı ise 1.212.648.931,77 TL ile diğer gelirler kaleminde kaydedilmiştir. Toplam gelir içinde en büyük payı %55,34 ile diğer gelirler, ardından %22,80 ile sermaye gelirleri ve %16,69 ile teşebbüs ve mülkiyet gelirleri almıştır. Vergi gelirleri %34,32 gerçekleşme oranı ile 104.322.171,98 TL, alınan bağış ve yardımlar ise %15,85 oranında gerçekleşme ile 8.959.215,98 TL olmuştur.

Bu veriler, yılın ilk yarısında gelir tahsilatının programlı bir şekilde ilerlediğini; özellikle öz gelir kalemlerinin bütçe hedeflerine ulaşma noktasında olumlu seyrettiğini göstermektedir. Söz konusu dönemde öz gelir toplamı 1.062.826.046,71 TL olarak gerçekleşmiş olup, bu tutar toplam net tahsilatın %48,51'i öz gelirden, %51,49'u ise merkezi idare vergi gelirlerinden oluşmaktadır.

2025 yılı Ocak-Haziran gelir dağılımının bir önceki yılın aynı dönemine göre Grafik 8'de verilmiştir.

2025 YILI BÜTÇE GELİR DAĞILIMI

■ 2024

■ 2025

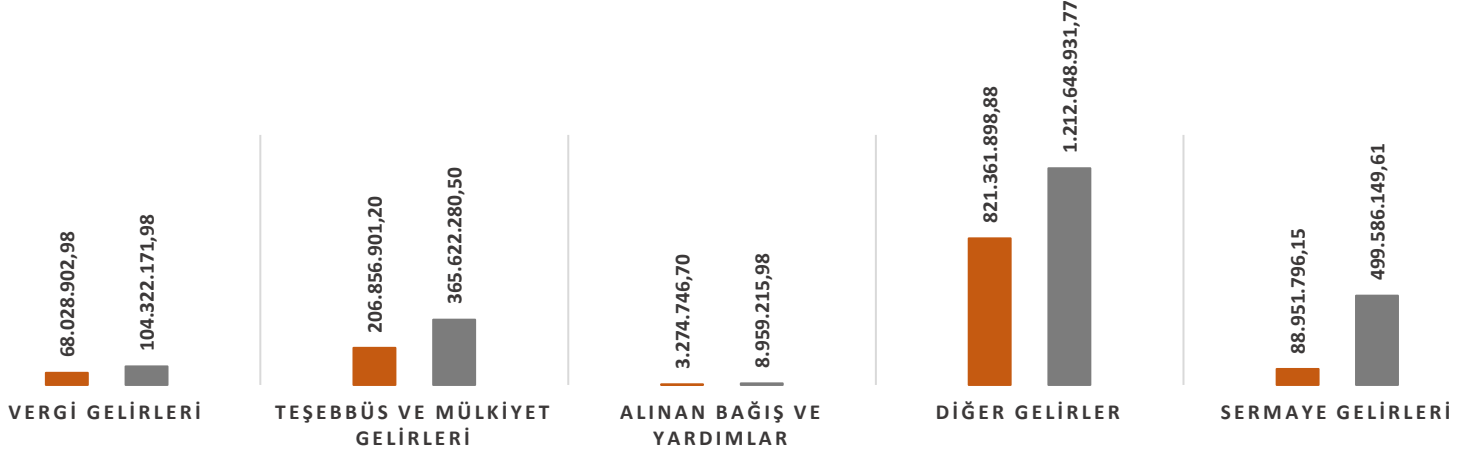

Grafik 8. 2024-2025 Yılı Bütçe Gelir Dağılımı

1.2.1. Bütçe Gelirlerinin 2025 Yılı Ocak-Haziran Dönemi Tahakkuk ve Tahsilatı

2025 yılı Ocak-Haziran dönemi toplam tahakkuk, net tahsilat ve tahakkuk tahsilat oranı Tablo 14'de verilmiştir.

EKONOMİK KODU	AÇIKLAMA	2025 BÜTÇE İLE TAHMİN EDİLEN	TOPLAM TAHAKKUK (₺)	NET TAHSİLAT (₺)	DEVREDEN TAHAKKUK (₺)	TAHSİL ORANI (%)
1	VERGİ GELİRLERİ	303.966.000,00	194.528.817,75	104.322.171,98	90.055.624,10	53,63%
3	TEŞEBBÜS VE MÜLKİYET GELİRLERİ	824.579.000,00	530.037.221,91	365.622.280,50	163.258.688,53	68,98%
4	ALINAN BAĞIŞ VE YARDIMLAR	56.529.000,00	8.959.215,98	8.959.215,98	0,00	100,00%
5	DİĞER GELİRLER	3.270.117.000,00	1.275.977.143,34	1.212.648.931,77	62.656.774,38	95,04%
6	SERMAYE GELİRLERİ	848.010.000,00	592.599.675,52	499.586.149,61	93.013.525,91	84,30%
TOPLAM		5.303.201.000,00	2.602.102.074,50	2.191.138.749,84	408.984.612,92	84,21%
9	RED VE İADE (-)	5.201.000,00	0,00	0,00	0,00	0,00%
TOPLAM		5.298.000.000,00	2.602.102.074,50	2.191.138.749,84	408.984.612,92	84,21%

Tablo 14. 2025 Yılı Ocak-Haziran Dönemi Toplam Tah., Net Tahsilat ve Tahakkuk Tahsilat Oranı

Tablo 14'te görüldüğü gibi;

2025 yılı ilk altı aylık dönemde toplam 2.602.102.074,50 TL gelir tahakkuk etmiş; bunun 2.191.138.749,84 TL'si tahsil edilmiş, 408.984.612,92 TL'si ise devreden tahakkuk olarak kalmıştır. Genel tahsilat oranı %84,21 olarak gerçekleşmiştir.

1.2.2. 2024-2025 Yılları Ocak-Haziran Dönemi Karşılaştırmalı Bütçe Gelirleri

2024 ve 2025 yılları Ocak-Haziran dönemi bütçe gelir gerçekleştirmeleri ekonomik sınıflandırmaya göre karşılaştırmalı olarak Tablo 15'te verilmiştir.

2024-2025 MALİ YILLARI İLK 6 AYLIK (Ocak-Haziran) BÜTÇE GELİR GERÇEKLEŞMELERİ				
AÇIKLAMA	2024 GERÇEKLEŞME (Ocak-Haziran)	2025 GERÇEKLEŞME (Ocak-Haziran)	ARTIŞ AZALIŞ ORANI (%)	
			2024	2025
VERGİ GELİRLERİ	68.028.902,98	104.322.171,98	40,90%	53,35%
TEŞEBBÜS VE MÜLKİYET GELİRLERİ	206.856.901,20	365.622.280,50	96,53%	76,75%
ALINAN BAĞIŞ VE YARDIMLAR	3.274.746,70	8.959.215,98	-61,65%	173,59%
DiĞER GELİRLER	821.361.898,88	1.212.648.931,77	103,01%	47,64%
SERMAYE GELİRLERİ	88.951.796,15	499.586.149,61	234,39%	461,64%
RED VE İADE (-)	0,00	0,00	0,00%	0,00%
TOPLAM	1.188.474.245,91	2.191.138.749,84	100,33%	84,37%

Tablo 15. 2024-2025 Yılı Karşılaştırmalı Bütçe Gelirleri, Artış ve Azalış Oranları

Tablo 15'te görüldüğü gibi;

2025 yılı Ocak-Haziran döneminde bütçe gelirleri, bir önceki yılın aynı dönemine göre %84,37 oranında artarak 2.191.138.749,84 TL olarak gerçekleşmiştir. En yüksek artış oranı, %461,64 ile sermaye gelirlerinde görülmüştür. Bunu sırasıyla;

- Alınan bağış ve yardımlar (%173,59)
- Teşebbüs ve mülkiyet gelirleri (%76,75)
- Vergi gelirleri (%53,35) takip etmiştir.

Diğer gelirler, hem 2024 hem de 2025'te en büyük paya sahip kaleme olmaya devam etmiş; 2025 yılı ilk yarısında 1.212.648.931,77 TL ile toplam gelirin %55'ine yakın kısmını oluşturmuştur.

01.Vergi Gelirleri

Vergi Gelirleri 2024-2025 yılı bütçe bilgileri ve uygulama sonuçları Tablo 16'da verilmiştir.

2024-2025 MALİ YILLARI İLK 6 AYLIK (Ocak-Haziran) VERGİ GELİRLERİ				
AYLAR	2024 YILI GERÇEKLEŞME (₺)	2025 YILI GERÇEKLEŞME (₺)	ARTIŞ AZALIŞ ORANI (%)	
			2024 (%)	2025 (%)
OCAK	10.154.920,76	17.606.529,53	10,04%	73,38%
ŞUBAT	8.698.786,74	12.589.103,86	15,79%	44,72%
MART	9.029.213,69	11.050.626,83	46,70%	22,39%
NİSAN	6.654.592,62	19.147.074,45	31,77%	187,73%
MAYIS	27.237.536,61	28.490.637,94	87,52%	4,60%
HAZİRAN	6.253.852,56	15.438.199,37	7,62%	146,86%
TOPLAM	68.028.902,98	104.322.171,98	40,90%	53,35%

Tablo 16. 2024-2025 Yılı Karşılaştırmalı Vergi Gelirleri, Artış ve Azalış Oranları

Tablo 16'da görüldüğü gibi;

2025 yılı ilk altı aylık dönemde vergi gelirleri, bir önceki yılın aynı dönemine göre %53,35 artışla 104.322.171,98 TL olarak gerçekleşmiştir. Aylık bazda en yüksek artış oranı %187,73 ile Nisan ayında, en yüksek tahsilat tutarı ise 28.490.637,94 TL ile mayıs ayında kaydedilmiştir. Bu artışta, bina, arsa ve arazi vergileri ile ilan ve reklam vergisinin ilk taksit ödeme döneminin mayıs ayına denk gelmesi belirleyici olmuştur. Ayrıca, iş yeri (mesken dışı) çevre temizlik vergisi ve diğer yerel vergi türleri de yılın ilk yarısındaki bütçe gelir performansına anlamlı katkı sağlamıştır.

Vergi Gelirlerinin 2024-2025 yılları Ocak-Haziran dönemi aylık tahsilatları Grafik 9'da verilmiştir.

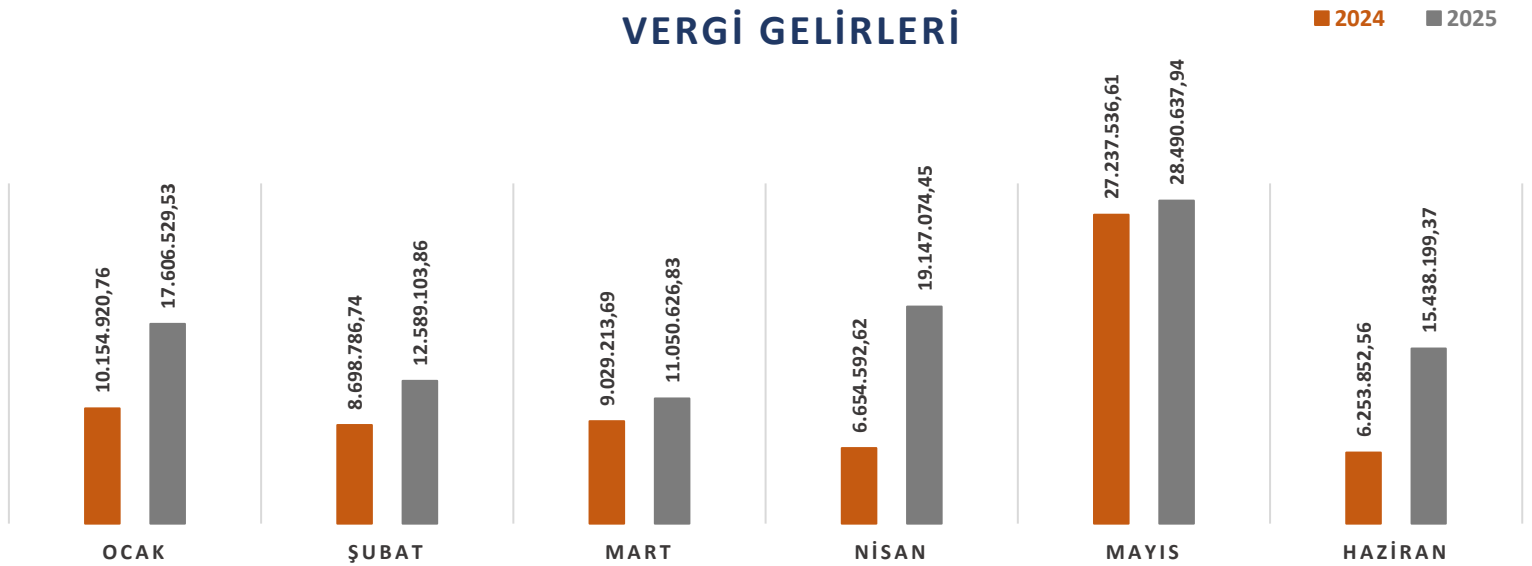

Grafik 9. Vergi Gelirlerinin 2024 ve 2025 Yılı Aylara Göre Değişimi

03. Teşebbüs ve Mülkiyet Gelirleri

Teşebbüs ve Mülkiyet Gelirlerinin 2024-2025 yılı bütçe bilgileri ve uygulama sonuçları Tablo 17' de verilmiştir.

2024-2025 MALİ YILLARI İLK 6 AYLIK (Ocak-Haziran) TEŞEBBÜS VE MÜLKİYET GELİRLERİ				
AYLAR	2024 YILI GERÇEKLEŞME (₺)	2025 YILI GERÇEKLEŞME (₺)	ARTIŞ AZALIŞ ORANI (%)	
			2024 (%)	2025 (%)
OCAK	39.097.976,66	79.686.969,70	85,03%	103,81%
ŞUBAT	27.859.181,86	45.791.902,93	115,45%	64,37%
MART	28.365.085,26	48.615.515,85	62,53%	71,39%
NİSAN	32.224.108,13	60.950.055,03	116,88%	89,14%
MAYIS	45.913.787,64	67.556.245,17	125,45%	47,14%
HAZİRAN	33.396.761,65	63.021.591,82	80,35%	88,71%
TOPLAM	206.856.901,20	365.622.280,50	96,53%	76,75%

Tablo 17. 2024-2025 Yılı Karşılaştırmalı Teşebbüs ve Mülkiyet Gelirleri Gerçekleşmeleri, Artış ve Azalış Oranları

Tablo 17'de görüldüğü gibi;

2025 yılı ilk altı aylık dönemde teşebbüs ve mülkiyet gelirleri, bir önceki yılın aynı dönemine göre %76,75 oranında artarak 365.622.280,50 TL olarak gerçekleşmiştir. Aylık bazda en yüksek artış oranı %103,81 ile ocak ayında, en yüksek tahsilat tutarı ise 67.556.245,17 TL ile mayıs ayında kaydedilmiştir. Tüm aylarda bir önceki yıla göre artış yaşanmış, en düşük artış oranı ise mart ayında %71,39 olarak gerçekleşmiştir. Bu artışın kaynağında; belediyeye ait taşınmazların kira gelirleri, ilan ve reklam gelirleri gibi düzenli gelir unsurlarının yanı sıra, bazı yüksek tutarlı birim satış/kira sözleşmelerinden doğan tahsilatlar ile önceki yıllardan devreden alacakların tahsili etkili olmuştur.

Teşebbüs ve Mülkiyet Gelirlerinin 2024-2025 yılları Ocak-Haziran dönemi aylık tahsilatları Grafik 10'da verilmiştir.

TEŞEBBÜS VE MÜLKİYET GELİRLERİ

■ 2024 ■ 2025

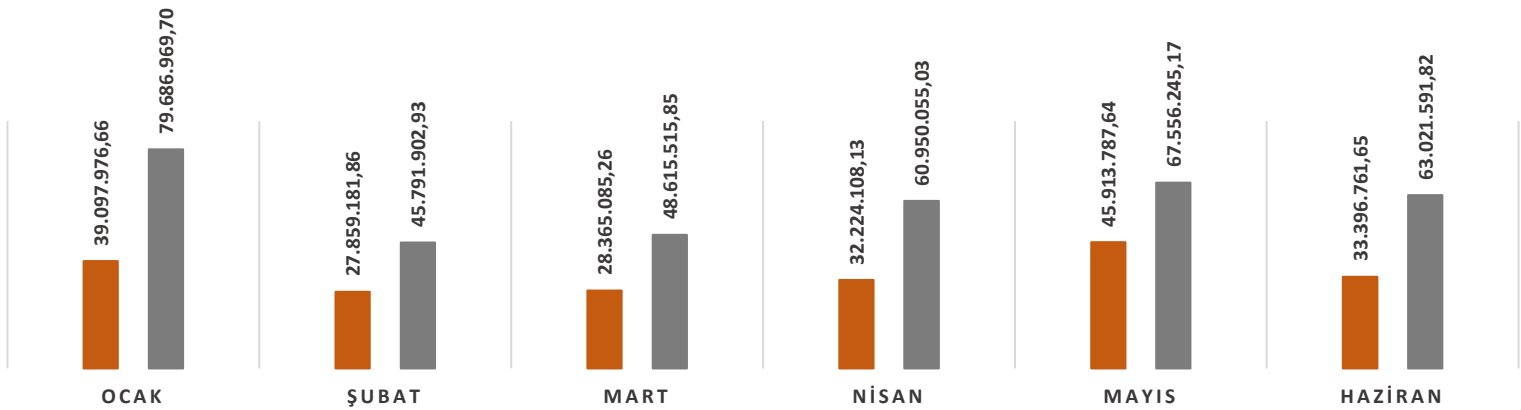

Grafik 10. Teşebbüs ve Mülkiyet Gelirlerinin 2024 ve 2025 Yılı Aylara Göre Değişimi

04. Alınan Bağış ve Yardımlar

Alınan Bağış ve Yardımlara ait 2024-2025 yılı bütçe bilgileri ve uygulama sonuçları Tablo 18'de verilmiştir.

2024-2025 MALİ YILLARI İLK 6 AYLIK (Ocak-Haziran) ALINAN BAĞIŞ VE YARDIMLAR				
AYLAR	2024 YILI GERÇEKLEŞME (₺)	2025 YILI GERÇEKLEŞME (₺)	ARTIŞ AZALIŞ ORANI (%)	
			2024 (%)	2025 (%)
OCAK	1.258.113,20	885.624,65	98,34%	-29,61%
ŞUBAT	647.500,00	2.142.300,00	-6,30%	230,86%
MART	243.299,00	5.019.770,00	-93,18%	1963,21%
NİSAN	258.691,00	255.000,00	-58,51%	-1,43%
MAYIS	706.593,50	449.935,83	-73,16%	-36,32%
HAZİRAN	160.550,00	206.585,50	-58,92%	28,67%
TOPLAM	3.274.746,70	8.959.215,98	-61,65%	173,59%

Tablo 18. 2024-2025 Yılı Karşılaştırmalı Alınan Bağış ve Yardım Gerçekleşmeleri ve Artış ve Azalış Oranları

Tablo 18'de görüldüğü gibi;

2024 yılı Ocak-Haziran döneminde alınan bağış ve yardımlar toplamı 3.274.746,70 TL olarak gerçekleşmiş; bir önceki yılın aynı dönemine göre %61,65 oranında azalma göstermiştir. 2025 yılının aynı döneminde ise bu kalemdede %173,59 bir artış yaşanmış ve alınan bağış ve yardımlar 8.959.215,98 TL'ye ulaşmıştır.

Mart ve Şubat ayında "alınan bağış ve yardımlar" hesabındaki artış, yatırımlar ve projelere ait kredi taksitleri ve teminat komisyonlarına bağlıdır. Özellikle İller Bankası ve Vakıfbank üzerinden yürütülen projelere ait kredilerin ödemeleri bu ayda yoğunlaşmıştır. Bu nedenle mart ayında hem borçlanma giderleri hem de bağış ve yardım kaynaklı karşılıklar gelir hesaplarında artış olarak yansımıştır.

Alınan Bağış ve Yardımların 2024-2025 yılları Ocak-Haziran dönemi aylık gerçekleştirmeleri Grafik 11'de verilmiştir.

ALINAN BAĞIŞ VE YARDIMLAR

■ 2024 ■ 2025

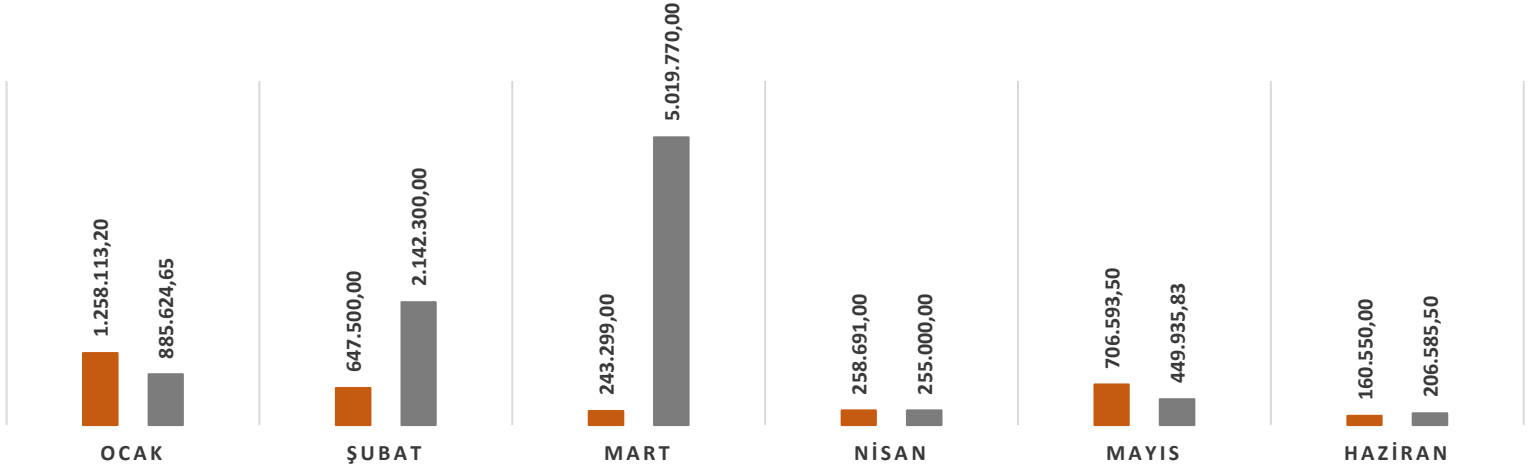

Grafik11. Alınan Bağış ve Yardımlar 2024 ve 2025 Yılı Aylara Göre Değişimi

05.Diğer Gelirler

Diğer Gelirlere ait 2024-2025 yılı bütçe bilgileri ve uygulama sonuçları Tablo 19'da verilmiştir.

2024-2025 MALİ YILLARI İLK 6 AYLIK (Ocak-Haziran) DİĞER GELİRLER				
AYLAR	2024 YILI GERÇEKLEŞME (₺)	2025 YILI GERÇEKLEŞME (₺)	ARTIŞ AZALIŞ ORANI (%)	
			2024 (%)	2025 (%)
OCAK	183.891.407,66	244.407.692,79	188,35%	32,91%
ŞUBAT	119.275.470,48	194.146.493,37	222,12%	62,77%
MART	155.516.966,21	216.455.426,86	192,13%	39,18%
NİSAN	109.980.013,40	163.261.790,46	214,85%	48,45%
MAYIS	117.522.739,63	180.025.299,70	213,59%	53,18%
HAZİRAN	135.175.301,50	214.352.228,59	181,28%	58,57%
TOPLAM	821.361.898,88	1.212.648.931,77	199,72%	47,64%

Tablo19. 2024-2025 Yılı Karşılaştırmalı Diğer Gelirler, Artış ve Azalış Oranları

Tablo 19'da görüldüğü gibi;

2025 yılı ilk altı aylık dönemde diğer gelirler, bir önceki yılın aynı dönemine göre %47,64 oranında artışla 1.212.648.931,77 TL olarak gerçekleşmiştir. Bu tutar, yıllık bütçenin %37,08'ine karşılık gelmektedir.

Bu kalem içinde yer alan Merkezi İdare Vergi Gelirlerinden Alınan Pay aynı dönemde 1.128.312.703,13 TL olarak gerçekleşmiş; bu da bir önceki yıla göre %45,45 oranında artış anlamına gelmektedir.

Diğer Gelirlerin Ocak-Haziran dönemi aylık gerçekleştirmeleri Grafik 12'de verilmiştir.

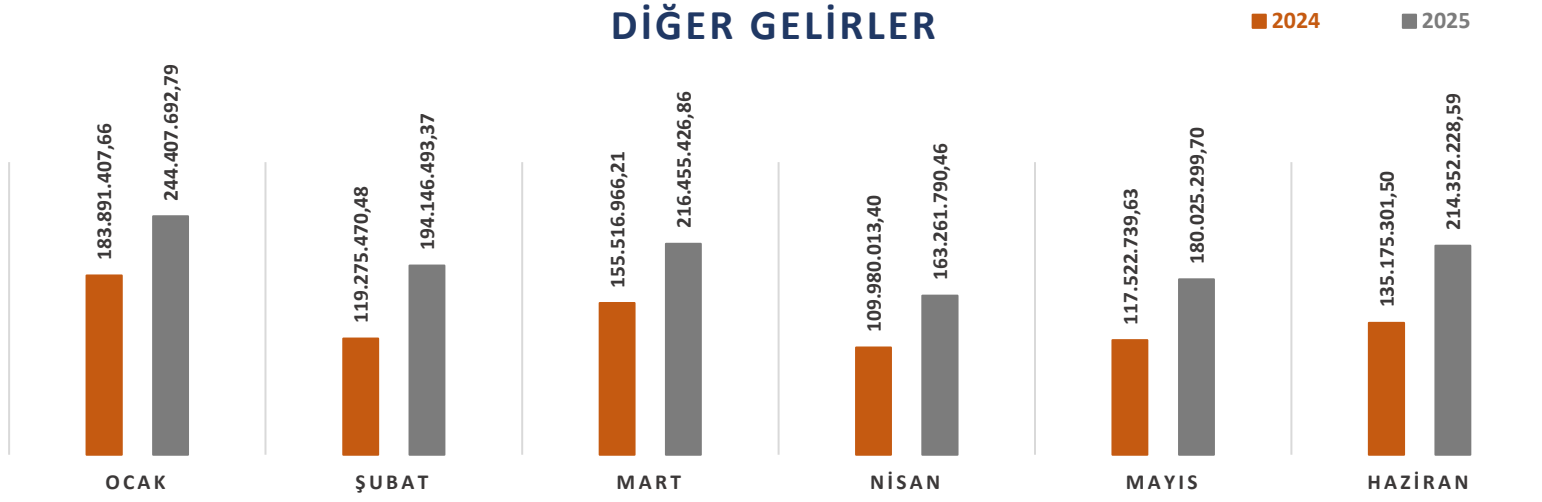

Grafik 12. Diğer Gelirler 2024 ve 2025 Yılı Aylara Göre Değişimi

06.Sermaye Gelirleri

Sermaye Gelirlerine ait 2024-2025 yılı gerçekleştirmeleri ve artış azalış oranları Tablo 20'de verilmiştir.

2024-2025 MALİ YILLARI İLK 6 AYLIK (Ocak-Haziran) SERMAYE GELİRLERİ				
AYLAR	2024 YILI GERÇEKLEŞME (₺)	2025 YILI GERÇEKLEŞME (₺)	ARTIŞ AZALIŞ ORANI (%)	
			2024 (%)	2025 (%)
OCAK	7.819.018,78	3.249.117,42	177,09%	-58,45%
ŞUBAT	3.898.479,37	65.983.832,72	1,96%	1592,55%
MART	54.612.669,59	8.381.181,46	832,03%	-84,65%
NİSAN	5.261.519,34	19.215.537,78	-2,65%	265,21%
MAYIS	5.754.225,07	394.888.313,10	120,68%	6762,58%
HAZİRAN	11.605.884,00	7.868.167,13	90,76%	-32,21%
TOPLAM	88.951.796,15	499.586.149,61	234,39%	461,64%

Tablo 20. 2024-2025 Yılı Karşılaştırmalı Sermaye Gelirleri Gerçekleştirmeleri ve Artış ve Azalış Oranları

Tablo 20'de görüldüğü gibi;

2025 yılı Ocak-Haziran döneminde sermaye gelirleri, bir önceki yılın aynı dönemine göre %461,64 oranında artışla 499.586.149,61 TL olarak gerçekleşmiştir. Aylık bazda en yüksek gelir, mayıs ayında 394.888.313,10 TL ile elde edilmiş; bu tutar yalnızca mayıs ayında, 2024 yılı toplam sermaye gelirinin yaklaşık 4,5 katına ulaşmıştır.

Bu artışın temel nedeni, İlimiz Merkez Yıldırım Beyazıt mahallesi 758 ada 132 parsel numaralı ve 25.000,35 m² yüz ölçümündeki taşınmaz (eski cezaevi) Kütahya Belediyesi Özel Güvenlik ve Personel A.Ş.'nin SGK borçlarına karşılık olarak 375.000.000,00 TL bedelle, Belediye Meclisimizin 07.12.2024 tarihli ve 375 sayılı kararı ile verilen yetkiye istinaden Belediye Encümenimizin 17.04.2025 tarihli ve 608 sayılı kararı gereğince SGK İl Müdürlüğüne satılmasına karar verilmiş olup; SGK İl Müdürlüğü adına tescil işlemleri tamamlanmıştır. Bu işlem, mayıs ayı sermaye gelirlerinde kaydedilen yüksek seviyenin ana unsurunu oluşturmuştur.

Sermaye Gelirlerine ait 2024-2025 yılları Ocak-Haziran dönemi aylık gerçekleştirmeleri Grafik 13'te verilmiştir.

SERMAYE GELİRLERİ



Grafik 13. Sermaye Gelirleri 2024 ve 2025 Yılı Aylara Göre Değişimi

09.Red ve İadeler

Red ve İadelere ait 2024-2025 yılı gerçekleştirmeleri ve artış azalış oranları Tablo 21 'de verilmiştir.

EKONOMİK KODU	AÇIKLAMA	2025 BÜTÇE İLE TAHMİN EDİLEN (TL)	2024 GERÇEKLEŞME (TL)	2025 GERÇEKLEŞME (TL)	ARTIŞ AZALIŞ ORANI (%)
09.	RED VE İADE (-)	5.201.000,00	0,00	0,00	-

Tablo 21. 2024-2025 Yılı Karşılaştırmalı Red ve İade Gerçekleştirmeleri ve Artış ve Azalış Oranları

Tablo 21 'de görüldüğü gibi;

2025 yılı bütçesinde 5.201.000,00 TL ödenek öngörülmesine rağmen, Ocak-Haziran döneminde red ve iade kaleminde herhangi bir gerçekleşme olmamıştır. 2024 yılı aynı döneminde de bu kaleminde bir harcama ya da gelir iptali kaydedilmemiştir.

1.3.Finansman

Finansmanın ekonomik sınıflandırması Tablo 22'de, 2025 yılı Ocak-Haziran dönemi kredi anapara ve faiz ödemeleri Tablo 23'te ve 30.06.2025 tarihi itibarıyla kalan kredi borçları Tablo 24'de yer almaktadır.

KODU				AÇIKLAMA	B-KESİNLEŞEN BÜTÇE (TL)	GERÇEKLEŞEN (TL)
I	II	III	IV			
1				İÇ BORÇLANMA	0,00	16.180.976,67
1	8			Mali Kuruluşlardan Sağlanan Finansman	0,00	16.180.976,67
1	8	1		Bankalar	-188.000.000,00	23.835.640,14
1	8	1	1	Borçlanma	82.000.000,00	110.445.406,33
1	8	1	2	- Ödeme	-270.000.000,00	-86.609.766,19
1	8	2		İller Bankası	188.000.000,00	-7.654.663,47
1	8	2	1	Borçlanma	200.000.000,00	0,00
1	8	2	2	- Ödeme	-12.000.000,00	-7.654.663,47

Tablo 22. Finansmanın Ekonomik Sınıflandırması

Tablo 22'de görüldüğü gibi;

2025 yılının ilk yarısında emekli olan personelin tazminat ödemeleri ve 320 Bütçe Emanetleri Hesabında bekleyen firma, kişi alacaklara, elektrik, vergi vb. kısa vadeli borç stokunun azaltılmasına yönelik özel bankalardan Belediye Meclis kararına istinaden İller Bankası teminat mektubu karşılığı 110.445.406,33 TL kredi kullanılmış olup aynı dönemde özel bankalara 86.609.766,19 TL anapara, İller Bankasına önceki dönemlerden kalan kredi taksitlerine istinaden 7.654.663,47 TL anapara borç ödemesi yapılarak net borçlanma 16.180.976,67 TL olarak kaydedilmiştir.

01.01.2025-30.06.2025 ÖDEMELER			
BORÇ NEVİ	ANAPARA (TL)	FAİZ (TL)	TOPLAM (TL)
İLLER BANKASI	7.654.663,47	3.036.396,71	10.691.060,18
DİĞER BANKALAR	86.609.766,19	111.476.944,19	198.086.710,38
TOPLAM KREDİ BORÇ ÖDEME	94.264.429,66	114.513.340,90	208.777.770,56

Tablo 23. 2025 Yılı Ocak-Haziran Dönemi Kredi Anapara ve Faiz Ödemeleri

Tablo 23'te görüldüğü gibi;

2025 yılı ilk altı aylık döneminde İller Bankasına faiz dahil 10.691.060,18 TL Özel Bankalara ise faiz dahil 198.086.710,38 TL borç ödemesi yapılmıştır. Kredi borçlarına ilişkin toplam 208.777.770,56 TL tutarında ödeme gerçekleştirilmiştir. Bu ödemenin 94.264.429,66 TL'si anapara, 114.513.340,90 TL'si ise faiz ödemesidir.

01.01.2025-30.06.2025 KALAN			
BORÇ NEVİ	ANAPARA (TL)	FAİZ (TL)	TOPLAM (TL)
İLLER BANKASI	22.540.359,43	568.263,91	23.108.623,34
DİĞER BANKALAR	158.201.406,01	261.593.570,17	419.794.976,18
JICA	144.432.369,13	19.073.021,70	163.505.390,83
KREDİ BORÇ TOPLAMI	325.174.134,57	281.234.855,78	606.408.990,35
30.06.2025 Tarihli kur üzerinden hesaplanmıştır.			

Tablo 24. 30.06.2025 Tarihi İtibarıyla Kalan Kredi Borçları

Tablo 24'te görüldüğü gibi;

30 Haziran 2025 tarihi itibarıyla kurumun toplam kredi borcu 606.408.990,35 TL olarak hesaplanmıştır. Bu tutarın 325.174.134,57 TL'si anapara, 281.234.855,78 TL'si ise faiz borcudur. Döviz cinsinden kullanılan krediler 30.06.2025 tarihli kura göre hesaplanmıştır.

BÖLÜM 2. 2025 YILI OCAK-HAZİRAN DÖNEMİNDE YÜRÜTÜLEN FAALİYETLER

- ✓ Mülkiyeti Kütahya Belediyesine ait, ilimiz merkez Ali Paşa Mahallesi 634 ada 163 parsel numaralı taşınmaz (Eski Kültür Sarayı) üzerine Kütahya Belediye Başkanlığı tarafından yaptırılan ve yapımı Kültür ve Turizm Bakanlığı (Kütüphaneler ve Yayımlar Genel Müdürlüğü) Yatırım Programında yer alan "Kamu Eliyle Yapılan Kültür Yatırımlarına Destek Projesi" kapsamında desteklenen ve yapımı devam eden Kütüphane ve Kültür Merkezi Binasının Mahal Listesinde belirtilen mahallerin Kültür Turizm Bakanlığı, Kütüphaneler ve Yayımlar Genel Müdürlüğüne bedelsiz olarak 20.12.2024 tarihinde imzalanan protokol ile tahsisi yapılmıştır. İç mekân imalatları kurumumuz tarafından yürütülmeye devam etmektedir.
- ✓ Unutulmuş veya unutulmaya yüz tutmuş, meslek gruplarının tekrar topluma kazandırılması için meslek erbaplarının ürünlerini arz ettikleri pazar alanlarının oluşturulması hedeflenmiştir. Bu kapsamda eski 30 Ağustos İlköğretim Okulu alanı yapılan protokolü ile İdaremize tahsis edilmiş, mevcut okul binasının yıkım işlemleri tamamlanmıştır. Akabinde hazırlanan proje doğrultusunda 30 Ağustos İş Merkezi ve Ayakkabıcılar Binası Yapım İş i ihalesi icra edilmiş ve imalatları tamamlanan tesis halkımızın hizmetine alınmıştır. Söz konusu yapılan bina için ayakkabı tamir iş i yapan iş erbapları talipli olmadığından, söz konusu taşınmazlar yöresel ürün satış alanları olarak 2886 sayılı DİK kapsamında ihaleye çıkarılmış ve ihale ile kiraya verilmiştir.
- ✓ Porsuk ve Akkent Mahallelerimizde bulunan hobi bahçelerinin ihtiyaç duyduğu bakım ve onarımların yerine getirilmesi için proje ve ihale faaliyetleri icra edilmiştir. 2024 ikinci devresinde söz konusu iş in tamamlanması planlanmıştır. Söz konusu Hobi

Yaşam Bahçelerinin Fen İşleri Müdürlüğü tasarrufunda tamirat / tadilat işlemleri devam ettiğinden Hobi Yaşam Bahçelerinin Şartnamesine 8. Maddesinin b. Bendinde "Söz konusu taşınmazların Fen İşleri Müdürlüğü uhdesinde tadilat/tamirat çalışmaları devam etmekte olup, Fen İşleri Müdürlüğü tarafından bildirim yapılmasından sonra hak sahipleri ile Kullanım Sözleşmeleri imzalanarak yer teslimleri yapılacaktır" hükmü kapsamında 18 Aralık 2024 tarihinde Belediye Porsuk İçme Suyu Tesislerinin yan kısmında bulunan 39 adet Porsuk Hobi Yaşam Bahçesi ve Toki yolu Şehzadeler Parkı karşısında bulunan 88 adet Toki Hobi Yaşam Bahçesinin kurası gerçekleştirilmiş olup 3 yıllığına kurayı kazananlara kullanım hakkı verilmiştir. Fen İşleri Müdürlüğü 31.01.2025 ve 298 sayılı yazısında hobi bahçelerine ait imalatların tamamlandığı, Yüklenici firma tarafından 03.02.2025 tarihinde taşınmazların yer tesliminin gerçekleştiği tarafımıza bildirilmiştir. Bu kapsamda hak sahiplerine kullanım hakkı sözleşmelerine istinaden yer teslimleri yapılmıştır.

- ✓ Mahalle Konakları hedefimiz kapsamında; Enne Mahalle Evi Projemiz tamamlanarak halkımızın hizmetine alınmıştır. Yüzüncü yıl Mahalle Evi Projesinde ise imalatlar tamamlanmış olup iç mekân tefrişatları temin edilerek hizmet vermeye başlanılmıştır.
- ✓ Mülkiyeti Belediyemize ait olan İlimiz Akkent Mahallesi 234 ada 7 ve 10 parsel (kısmi olarak), 234 ada 9 parsel, 235 ada 1-2-6-8-9-10-11-12-13 parseller (kısmi olarak) ve 235 ada 3-4-7 parseller üzerinde bulunan Yedigöller Olta Balıkçılığı Mesire Alanı 100. Yıl Kültür Parkı 2886 sayılı Devlet İhale Kanunu kapsamında bir bütün olarak kiraya verilmiş olup, 15.05.2025 tarihinde ihaleyi kazananlara yer teslimi yapılmıştır. Söz konusu alanda Ticari olan ve Ticari Olmayan Üniteler olmak üzere 2'ye ayrılmıştır. Ticari Olan Üniteler: 1-2 No.lu Büfe, 3-4 No.lu Yöresel Ürün Satış Alanları, Ahır ve Cirit Alanı, Çocuk Eğitim Trafik Pisti ve Binası, Açık Karavan/Çadır Kamp alanı, 2 Adet Pişirme Evi, Yönetim Binası-Soyunma Odası ve Duş Yeri, İdari Bina, Kır Lokantası, 3 Adet Tuvalet. Ticari Olmayan Üniteler:11A nolu Mescit, 11B nolu Açık Mescit, 11 c Gözlem Kulesi, 11D nolu Kuş Alanı, 11E nolu Otopark, 11F nolu Güvenlik Kulüpleri, 11G Tensi Kortu ve Oyun Sahaları, 11H Çocuk Oyun Park Alanları Ayrıca vatandaşların ücretsiz kullanacağı mesire/piknik alanları/yürüyüş/bisiklet yolları, olta balıkçılığı faaliyeti yapılan alanlar ve göletler.
- ✓ İlimiz Cumhuriyet Caddesinde bulunan -3- adet büfenin Yöresel Ürünler satış yeri olarak 2886 sayılı Devlet İhale Kanunu kapsamında kiralama ihalesine çıkarılmış olup 2 adet büfe kiraya verilmiştir.
- ✓ İlimiz merkez Bosna-i Cedit Mahallesinde bulunan 2 adet taşınmazdaki Kadastro 22/A yenilemesi sonrasında yapılan ifraz işlemi ile oluşan toplamda 47.508,35 m² yüz ölçümüne sahip 5 adet taşınmaz Belediyemiz Personel A.Ş.'nin SGK'ya olan borçlarına karşılık olmak üzere önerilmiş olup; inceleme işlemleri devam etmektedir
- ✓ İlimiz merkez Çalca Mahallesinde bulunan toplamda 144.211,74 m² yüzölçümüne sahip 8 adet "Küçük Sanayi Sitesi Alanı" planlı taşınmazın Belediyemiz adına tescil işlemleri tamamlanmıştır.13.07.2023 tarihli satış ihalesine çıkarılmış, talipli çıkmadığı için ihaleden kaldırılmıştır. Son olarak söz konusu taşınmazlar 23.07.2024 tarihinde 2886 sayılı Devlet İhale Kanunu kapsamında satış ihalesine çıkarılmış olup talipli çıkmadığından ihaleden kaldırılmıştır. 2025 yılı için İhale hazırlıkları devam etmektedir (6120 ada 6, 7, 8, 9, 10, 11, 12, 13 parseller).
- ✓ Mülkiyetleri Belediyemize ait olan ilimiz merkez İnköy Mahallesi 4260 ada 381 ve 384 parsel (eski 5582 ve 5583 parseller) numaralı taşınmazlar Şehirlerarası Otobüs Terminalinin Modernize Edilmesi, akaryakıt – LPG Satış İstasyonu Yapılması ve Bir Bütün Olarak İşletilmesi projesi kapsamında 2886 sayılı Devlet İhale Kanunu hükümlerine göre kira karşılığı olarak yapım şeklinde ihale edilmiş ve dosya Ulaşım Hizmetleri Müdürlüğü'ne gönderilmiştir. Kira Sözleşmesi devam etmekte olup söz konusu şartname hükümleri kapsamında yapılacak iş ve işlemlerin kabul işlemleri

Ulaşım Hizmetleri Müdürlüğü tarafından yürütülmektedir.

- ✓ "Yoncalı Mesire Alanı Fikir Projesi" kapsamında Hazine mülkiyetinde bulunan toplamda 104.427,59 m² yüzölçümüne sahip 3 adet taşınmazdan (340 ada 68, 69 ve 70 parseller) 68 ve 70 parsel numaralı taşınmazlara Park Bahçeler Müdürlüğü tarafından Yoncalı Mesire Alanı Düzenlemesi Yapılması İşi kapsamında 15.12.2022 tarihinde ihale edilmiş olup, müteahhit tarafından imalatları tamamlanarak tahsisleri kesin tahsise dönüştürülmüştür. 69 parsel numaralı taşınmazın 2 yıl süreli ön tahsisi alınarak 23.05.2024 tarihli Başkanlık Oluru ile "Karavan Kamp Alanı" olarak kullanılması kapsamında kesin tahsisinin alınması işlemleri tamamlanarak; Belediyemiz Fen İşleri Müdürlüğüne Karavan park ve Kamp Alanı projesi tamamlanmış olup; vatandaşlarımızın hizmetine sunulmuştur.
- ✓ İlimiz Merkez Yıldırım Beyazıt mahallesi 758 ada 132 parsel numaralı ve 25.000,35 m² yüz ölçümündeki taşınmaz (eski cezaevi) Kütahya Belediyesi Özel Güvenlik ve Personel A.Ş.'nin SGK borçlarına karşılık olarak 375.000.000,00 ₺ bedelle, Belediye Meclisimizin 07.12.2024 tarihli ve 375 sayılı kararı ile verilen yetkiye istinaden Belediye Encümenimizin 17.04.2025 tarihli ve 608 sayılı kararı gereğince SGK İl Müdürlüğüne satılmasına karar verilmiş olup; SGK İl Müdürlüğü adına tescil işlemleri tamamlanmıştır.
- ✓ Kütahya Belediyesi mücavir alanı içerisinde kalan, toplamda 20 adet Mahalle Muhtarlıklarına, Belediyemiz tarafından yaptırılan Sosyo-Kültürel Tesis binaları içerisinde bulunan Muhtarlık yerleri ve yine Belediyemiz tarafından mahalle sınırları içerisindeki park ve/veya yeşil alanlarının içerisinde yapılmış olan Muhtarlık binalarının (betonarme, prefabrik vs.) tahsisleri tamamlanarak anahtarları ilgili mahalle muhtarlıklarına teslim edilmiştir.
- ✓ İlimiz merkez Ali Paşa Mahallesi 634 ada 163 parsel numaralı alana (Eski Kültür Sarayı) Kütüphane ve Kültür Merkezi konseptinde proje geliştirilmiştir. Proje faaliyetleri sonrasında; Kütüphane ve Kültür Merkezi Yapım İşi adı altında ihale eden göstergede imalatlar devam etmektedir.
- ✓ Şehrimizdeki cazibe merkezlerini artırma prensibi doğrultusunda Dumlupınar Mahallemizde hemşerilerimizin vakit geçirebileceği, sosyal faaliyetlerde bulunabileceği alanların kurgulandığı Kanal Kütahya projesine yönelik imalatlar 2025 yılı ilk altı ayı faaliyet döneminde de devam etmiştir. Proje bünyesinde 323.528 m² gölet, 184,47 m² kamp porsuk kafe, 122.15m² kamp porsuk yönetim binası, 927 m² tepe restoran, kat zemin üstü 1 kat su altında olmak üzere 310 m² akvaryum kule, 57şer m² 12 adet bungalov ev, köprüler ve alt yapı sistemlerini ihtiva etmektedir. 2024 yılında devam eden imalatların 2025 yılı içerisinde tamamlanması beklenmektedir.
- ✓ Belediyemiz asfalt üretim tesislerinde 01.01.2025 – 30.06.2025 faaliyet devresinde 12.515,86 ton sıcak asfalt üretimi yapılmış ve şehrimizin ihtiyaç duyduğu alanlarda serim işlemi tamamlanmıştır.
- ✓ Yol ve diğer inşaa faaliyetlerinin yürütülebilmesi için agrega teminine yönelik Kırmataş Temini ve Nakli Mal Alımı İşi ihaleleri icra edilmiştir. 2025 yılı ilk 6 ay içerisinde toplamda 42.322,05 ton muhtelif faaliyetlerde kullanılmak üzere farklı kategorilerde agrega teminine gidilmiştir.
- ✓ Kilitli beton parke faaliyetlerimiz kapsamında; 6.929 m² kilitli beton parke taşı yapılmıştır.
- ✓ Kar ve Buzlanma ile Mücadele faaliyetleri kapsamında, 2024 yılı faaliyet döneminde toplam 1.842,85 ton ham tuz temini yapılmış, Kar ve Buzlanma ile Mücadele çalışmaları yürütülmüştür.
- ✓ Fen İşleri Müdürlüğümüz saha ekiplerinin, ihtiyaç duyduğu malzeme ve hırdavat teminine yönelik ihale icra edilmiştir. 18.06.2025 tarihinde sözleşmesi imzalanan iş malzemelerin idaremiz depolarına çekilmesiyle 17.07.2025 tarihinde tamamlanacaktır.

- ✓ Mahallelerimizde bulunan sosyal tesislerin ihtiyaç duyduğu tamir bakım ve onarım ihtiyaçlarının karşılanmasına yönelik ihalenin sözleşmesi 14.10.2024 tarihinde imzalanmıştır. Birçok tesisin ihtiyaçlarının karşılandığı işe 25.10.2024 tarihinde yapılan iş teslimi ile başlanmıştır. İşin 11.08.2025 tarihinde tamamlanması planlanmıştır.
- ✓ İstiklal Mahallemizde ikamet eden vatandaşlarımızdan belirlenen alana yönelik muhtarlık ve tuvalet yapılması talebinde bulunulmuştur. Talebe yönelik proje ve ihale hazırlık süreci tamamlanmıştır. Ancak söz konusu süreçte 17.05.2024 tarih ve 32549 sayılı Resmî Gazete 'de yayımlanarak yürürlüğe giren Tasarruf Tedbirleri konulu, 2024/7 sayılı Cumhurbaşkanlığı Genelgesi yayınlanmıştır. Bahse konu kararname kapsamında üst yapı inşa faaliyetleri 3 yıl süreyle ertelenmiştir. Vatandaşlarımızın yoğun talebine karşılık, Bakanlığımızdan ihaleye çıkılması yönünde görüş ve izin talebinde bulunulmuştur. Bakanlığımızın uygun görüş verdiği İstiklal mah. Muhtarlık ve Tuvaletler 30 Ağustos Taksi Durağı Halk Ekmek Büfesi Yapım İş'i kapsamında ihalesi icra edilmiş işin sözleşmesi 15.10.2024 tarihinde imzalanmış imalatlara geçilmiştir. İşin 20.07.2025 tarihinde tamamlanması hedeflenmiştir.
- ✓ Mahallelerimizde yeni açılacak yollar, mevcut yolların ıslahı ve diğer ihtiyaçların karşılanabilmesi için "Muhtelif Mahallelerde İstinat Duvarı, Taş Duvar vb. Yapım İş'i" ihalesi icra edilmiştir. Söz konusu işin sözleşmesi 28.01.2025 tarihinde imzalanmıştır. Birçok noktada farklı noktada imalat kalemleri içeren işin 09.12.2025 tarihinde tamamlanması planlanmıştır.
- ✓ İlimiz Keresteciler Sitesine yönelik İdaremizce icra edilen yol ve alt yapı düzenleme faaliyetleri devam etmektedir.
- ✓ Yoncalı ve İlica Mahallemizde Karavan park alanları hizmete alınmıştır.
- ✓ Kadın ve Erkek Konuk Evleri düzenleme faaliyetleri tamamlanarak hizmete alınmıştır.
- ✓ 2025 yılı ilk altı aylık faaliyet döneminde proje ve ihale hazırlık ekiplerimizce; Hazer Dinari Kültür Merkezi Cephe Tadilatı – Çatı Yapımı İş'i, 75.Yıl Mahallesi Kültür Evi, Sarıkız Hamamı Kira Karşılığı Yapım İş'i, Yaşlı Bakım Evi – Kreş Yap İşlet Devret iş'i, Enne Turizm Alanı Kira Karşılığı yapım iş'i, Hilal Kent Düğün Salonu Kira Karşılığı Yapım iş'i, Şehir Hastanesi Yanı Konut İş Yeri Kat Karşılığı İş'i, Ulucami Önü Otopark Ve Park Projesi Ve İhale Dosyası Hazırlanması İş'i, Uygun Sokak Ve Ara Sokak Projesi, Çelik Hamamı Projesi, Anadolu Garajı Yeraltı Otoparkı İş'i, İlica Yel Değirmeni Restoran Yapımı İş'i, Cam Teras Yapımı İş'i, Hal Binası Çatı Tadilat Yapımı İş'i, 30 Ağustos Mahallesi Cem Sultan Sokak Park ve Teras Düzenlemesi, Akkent Pazar Yeri Projesi, Çalça Sanayi Sitesi Kat Karşılığı Yapımı, Kestaş Binası Çevre Düzenlemesi iş'i, Bosna-i Cedit Mahallesi 5289 Ada 31 Parsel (Kütahya-Eskişehir Yolu 5. Km.)'de Bulunan Yapının Kira Karşılığı Yapım Modeli İle Kiralanması İş'i, İlica İkiz Kafe Kira Karşılığı Yapım İş'i, Merkez Pazaryeri Cephe Kaplama ve Tadilat Yapılması İş'i (Perşembe Pazarı), Akkent Mahallesi Kat Karşılığı ticaret – konut Projesi ve Türkmensu kira karşılığı tesis yapım işlerine yönelik proje etüd ve ihale hazırlık süreçlerine devam edilmiştir.

BÖLÜM 3. 2025 YILI TEMMUZ-ARALIK DÖNEMİNE İLİŞKİN BEKLENTİLER VE HEDEFLER

2025 yılı ilk 6 ay bütçe gerçekleştirmeleri, planlanan faaliyetler ve gelir beklentileri göz önüne alındığında;

3.1.Bütçe Giderleri

2025 yılının ilk altı aylık dönemine ait bütçe gerçekleştirmeleri ile mevcut harcama eğilimleri, yürütülen ve yılın ikinci yarısında başlatılması planlanan faaliyetler dikkate alındığında, Temmuz–Aralık döneminde yaklaşık 2.138.844.205,33 TL tutarında harcama yapılması öngörülmektedir. Bu doğrultuda, 2025 yılsonu itibarıyla toplam giderlerin yaklaşık 3.654.249.450,02 TL düzeyinde gerçekleşmesi beklenmektedir.

Temmuz–Aralık dönemi gider tahminleri, ekonomik sınıflandırmanın birinci düzeyi itibarıyla aşağıdaki gibi öngörülmektedir:

- ✓ Personel Giderleri: İlk altı aylık fiili harcamalar ve yıl içinde yapılan maaş artışları göz önünde bulundurularak yaklaşık 225.700.000,00 TL,
- ✓ Sosyal Güvenlik Kurumlarına Devlet Primi Giderleri: İlgili yasal yükümlülükler kapsamında yaklaşık 24.000.000,00 TL,
- ✓ Mal ve Hizmet Alım Giderleri: Harcama eğilimleri ve toplu iş sözleşmesine dayalı yükümlülükler dikkate alınarak yaklaşık 1.440.310.000,00 TL,
- ✓ Faiz Giderleri: Yürürlükteki kredi geri ödeme planları çerçevesinde yaklaşık 154.248.710,59 TL,
- ✓ Cari Transferler: Kurum dışı ödeme ve katkılar çerçevesinde Temmuz–Aralık döneminde yaklaşık 78.000.000,00 TL,
- ✓ Sermaye Giderleri: Devam eden yatırım projeleri ve yılın ikinci yarısında ihale edilmesi planlanan çalışmalar kapsamında yaklaşık 197.603.676,58 TL,
- ✓ Sermaye Transferleri: Belediye iştirak şirketlerimize meclis kararlarına istinaden yapılan ve ihtiyaç duyulması durumunda yapılması planlanan sermaye transferi ödemeleri kapsamında 18.981.818,16 TL olarak ön görülmektedir.

Bu tahminler, mali disiplin ilkeleri çerçevesinde kamu kaynaklarının etkin ve verimli kullanımı hedeflenerek hazırlanmış olup, dönemsel sapmalar ve gelişmelere bağlı olarak gerekli revizeler yapılabilecektir.

3.2.Bütçe Gelirleri

2025 yılı ilk altı aylık gerçekleştirmeler, tahakkuklar ve yılın ikinci yarısında planlanan gayrimenkul satışları dikkate alındığında, Temmuz–Aralık dönemine ait gelirlerin yaklaşık 2.139.309.715,75 TL, yıl sonu itibarıyla ilk altı aylık gerçekleştirmeler ile toplamı ise yaklaşık 4.330.448.465,59 TL seviyesinde gerçekleşmesi beklenmektedir.

Ekonomik sınıflandırmanın birinci düzeyi itibarıyla Temmuz–Aralık dönemi gelir tahminleri aşağıdaki gibidir:

- ✓ Vergi Gelirleri: İlk altı aylık tahsilatlar dikkate alındığında yaklaşık 106.000.000,00 TL,

- ✓ Teşebbüs ve Mülkiyet Gelirleri: Mevcut eğilimler doğrultusunda yaklaşık 447.000.000,00 TL,
- ✓ Alınan Bağış ve Yardımlar: Kurum dışı destek ve katkı tahminlerine göre yaklaşık 13.999.998,00 TL,
- ✓ Diğer Gelirler: İlk altı aylık tahsilat eğilimlerine ve ikinci yarıya ilişkin gelir projeksiyonlarına göre yaklaşık 1.564.497.217,77 TL,
- ✓ Sermaye Gelirleri: Planlanan gayrimenkul satışlarına bağlı olarak yaklaşık 7.812.499,98 TL,
- ✓ Red ve İadeler: İkinci yarı için bu kapsamda bir gerçekleşme beklenmemektedir.

BÖLÜM 4. 2025 YILI TEMMUZ-ARALIK DÖNEMİNDE YÜRÜTÜLMESİ PLANLANAN FAALİYETLER

- ✓ 2025 yılı muhtelif mahallelerde kanalizasyon parsel bağlantı hatları yapılması yapım işi – *(Devam ediyor)*
- ✓ 2025 yılı beton parke ile yolların, kaldırımların tamiri ve yapımı işi – *(Devam Ediyor)*
- ✓ Çeşitli mahallelerde inşaat bakım onarım yapım işi – *(Devam Ediyor)*
- ✓ Kütahya ili genelinde bulunan muhtelif parklarda bakım, onarım ve yeni park imalatları ile çevre düzenlemesi yapım işi – *(Devam ediyor)*
- ✓ Bayraktepe park alanı düzenlemesi ve Yoncalı mesire alanı düzenlemesi yapılması işi – *(Devam Ediyor)*
- ✓ Kanal Kütahya Projesi – *(Devam Ediyor)*
- ✓ Hezar Dinari Kültür Merkezi cephe giydirme ve çatı onarım işi – *(İhale Aşamasında)*
- ✓ Çeşitli mahallelerde bulunan incik suyu çeşmelerinin ve içme suyu depolarının bakım ve onarımı yapım işi – *(Devam ediyor)*
- ✓ Kestaş binası tadilatı – onarım işi ve Showroom binası yapım işi – *(Devam Ediyor)*
- ✓ 2025 yılı yol yapım giderleri – *(Devam Ediyor)*
- ✓ Metruk Binalar Projesi – *(Devam Ediyor)*
- ✓ İstiklal mahallesi muhtarlık – tuvalet ve 30 Ağustos iş merkezi taksi durağı, halk ekmek satış büfesi yapım işi – *(Devam Ediyor)*
- ✓ Kütüphane ve Kültür merkezi yapım işi – *(Devam Ediyor)*
- ✓ Ulu Cami Yeraltı Otoparkı ve Çevre Düzenleme Yapım İşi – *(İhale Aşamasında)*
- ✓ Bakım Onarımı Yapılacak Pazaryerleri – *(İhale Aşamasında)*
- ✓ Cenaze Destek Hizmetleri- *(İhale Aşamasında)*
- ✓ Yapay Zeka Destekli Dinamik Kavşak Kontrol Sistemi ve Trafik Kontrol Merkezi Kurulması, Montaj Dahil Mal Alım İş-i – *(İhale Aşamasında)*

- ✓ İçme Suyu Şebeke ana hat yenileme ve yeni hat yapımı ile abone hattı yapım işi- (ihale Aşamasında)

2025 yılı Temmuz–Aralık döneminde yukarıda belirtilen yatırımların yanı sıra; temizlik hizmetleri, sosyal yardım faaliyetleri, ulaştırma, çevre düzenlemesi, zabıta hizmetleri, halk sağlığı, park bahçe bakım ve onarımları, kamulaştırma faaliyetleri, imar, yapı kontrol ve ruhsat hizmetleri, donanım temini ve yazılım faaliyetleri, afete hazırlık, kültür, sanat ve spor faaliyetleri, haşere ile mücadele, su temini ve kanalizasyon hizmetleri, cenaze hizmetleri, yangından korunma ve yangına müdahale hizmetleri, sosyal tesis işletme faaliyetleri, sıfır atık faaliyetleri, toptancı hali hizmetleri vb. belediyecilik görevleri de kesintisiz bir şekilde sürdürülmeye devam edilecektir.

Sonuç olarak; 2025 yılının ikinci yarısında yürütülmesi planlanan faaliyetler, bütçe tahminleri, gelir ve gider projeksiyonları ile borç durumu göz önünde bulundurularak hazırlanan bu rapor, Belediyemizin mali disiplin anlayışını, şeffaflık ilkesini ve stratejik hedeflere bağlılığını yansıtmaktadır. Belediyemizin gelir ve gider projeksiyonları, yatırım programı ve borç yönetimi politikaları; mevcut ekonomik koşullar çerçevesinde titizlikle yönetilmeye devam edilecek, kamu kaynaklarının etkin, verimli ve sürdürülebilir şekilde kullanılması esas alınacaktır.

Kamuoyuna saygıyla duyurulur.

BÜTÇE GİDERLERİNİN DEĞİŞİM TABLOSU

EKONOMİK KOD 1. DÜZY	EKONOMİK KOD 2. DÜZY	BÜTÇE GİDERLERİ	2024 BAŞLANGIÇ NET BÜTÇE ÖDENEĞİ (TL)		2025 BAŞLANGIÇ NET BÜTÇE ÖDENEĞİ (TL)		OCAK GERÇEKLEŞME		ŞUBAT GERÇEKLEŞME		MART GERÇEKLEŞME		NİSAN GERÇEKLEŞME		MAYIS GERÇEKLEŞME		HAZİRAN GERÇEKLEŞME		OCAK-HAZİRAN GERÇEKLEŞME TOPLAMI (TL)		ARTIŞ AZALIS ORANI (%)	OCAK-HAZİRAN GERÇEKLEŞME ORANI (%)		TEMMUZ - ARALIK 2025 TAHMİNİ (TL)	2025 YIL SONU GERÇEKLEŞME TAHMİNİ (TL)
			2024	2025	2024	2025	2024	2025	2024	2025	2024	2025	2024	2025	2024	2025	2024	2025							
01.		PERSONEL GİDERLERİ	6205.451.000,00	6408.020.000,00	633.748.687,37	650.716.350,50	624.448.523,58	637.612.183,08	624.411.341,42	633.503.835,09	624.641.413,26	635.737.219,80	624.634.957,14	634.117.572,40	624.771.653,11	633.373.093,46	6156.656.575,88	6225.060.254,33	43,66%	76,25%	55,16%	6225.700.000,00	6450.760.254,33		
01.	01.	MEMURLAR	6188.270.000,00	6384.964.000,00	631.512.011,39	645.852.892,02	622.795.325,50	630.240.137,97	622.832.392,91	632.186.271,96	623.127.679,49	633.149.965,43	622.889.651,18	632.379.576,40	623.055.184,05	631.886.770,34	6146.212.244,52	6205.695.614,12	40,68%	77,66%	53,43%				
01.	02.	SÖZLEŞMELİ PERSONEL	63.000,00	60,00	60,00	60,00	60,00	60,00	60,00	60,00	60,00	60,00	60,00	60,00	60,00	60,00	60,00	60,00	0,00%	0,00%	0,00%				
01.	03.	İŞÇİLER	611.698.000,00	614.036.000,00	61.770.072,08	64.142.710,65	6971.346,78	66.648.608,45	6930.537,16	6636.784,35	6963.724,77	61.915.187,77	6945.915,62	6584.969,23	6910.553,53	6670.012,38	66.492.149,94	614.598.272,83	124,86%	55,50%	104,01%				
01.	04.	GEÇİCİ PERSONEL	62.650.000,00	62.400.000,00	6252.561,73	697.592,18	6382.547,82	6132.628,00	6361.805,00	6112.070,66	6374.046,62	6120.691,50	6362.485,10	6119.807,28	6364.695,45	6233.941,09	62.098.141,72	6816.730,71	-61,07%	79,18%	34,03%				
01.	05.	DİĞER PERSONEL	62.830.000,00	66.620.000,00	6214.042,17	6623.155,65	6299.303,48	6590.808,66	6286.606,35	6568.708,12	6175.962,38	6551.375,10	6436.905,24	61.033.219,49	6441.220,08	6582.369,65	61.854.039,70	63.949.636,67	113,03%	65,51%	59,66%				
02.		SOSYAL GÜVENLİK KURUMLARINA DEVLET PRİMİ GİDERLERİ	627.363.000,00	639.870.000,00	63.405.195,73	65.129.335,31	62.578.846,66	63.516.293,26	62.588.424,78	63.504.980,32	62.627.296,15	63.578.210,50	63.006.507,71	63.472.342,51	62.979.148,34	63.477.027,71	617.185.419,37	622.678.189,61	31,96%	62,81%	56,88%	624.000.000,00	646.678.189,61		
02.	01.	MEMURLAR	624.836.000,00	636.423.000,00	63.218.069,02	64.733.904,24	62.384.034,13	63.357.992,59	62.401.793,08	63.356.898,28	62.431.938,68	63.398.843,40	62.814.929,82	63.332.197,32	62.781.156,24	63.337.237,12	616.031.920,97	621.517.072,95	34,21%	64,55%	59,08%				
02.	02.	SÖZLEŞMELİ PERSONEL	687.000,00	665.000,00	60,00	620.091,78	60,00	621.071,47	60,00	619.309,04	60,00	620.392,91	6237,92	621.101,68	615.665,23	622.642,56	615.903,15	6124.609,44	683,55%	18,28%	191,71%				
02.	03.	İŞÇİLER	62.440.000,00	63.382.000,00	6187.126,71	6375.339,29	6194.812,53	6137.229,20	6186.631,70	6128.773,00	6195.357,47	6158.974,19	6191.339,97	6119.045,51	6182.326,87	6117.148,03	61.137.595,25	61.036.507,22	-8,89%	46,62%	30,65%				
03.		MAL VE HİZMET ALIM GİDERLERİ	61.240.454.000,00	62.138.305.000,00	644.856.894,11	655.741.721,35	6124.164.696,98	6192.798.379,46	6166.905.997,33	6176.280.942,06	6129.772.972,86	6194.497.811,46	6144.052.308,15	6206.345.710,13	639.823.925,37	677.450.895,63	6649.576.794,80	6903.115.460,09	39,03%	52,37%	42,24%	61.440.310.000,00	62.343.425.460,09		
03.	01.	ÜRETİME YÖNELİK MAL VE MALZEME ALIMLARI	666.003.000,00	6133.000.000,00	62.567.653,47	63.813.785,46	63.347.152,95	65.765.597,68	619.152.992,55	63.021.501,61	61.193.993,93	63.907.031,17	63.951.882,77	64.775.663,88	65.612.515,47	66.438.075,84	635.826.191,14	627.721.655,64	-22,62%	54,28%	20,84%				
03.	02.	TÜKETİME YÖNELİK MAL VE MALZEME ALIMLARI	6357.339.000,00	6452.438.000,00	624.244.375,88	622.716.767,18	628.690.826,90	626.838.436,85	626.934.578,97	624.891.051,88	623.230.871,82	623.994.450,50	626.773.840,18	636.445.011,97	616.019.573,18	630.631.201,07	6145.894.066,93	6165.516.919,45	13,45%	40,83%	36,58%				
03.	03.	YOLLUKLAR	61.220.000,00	61.053.000,00	629.904,50	688.890,73	650.324,74	679.746,40	638.152,00	641.944,90	615.381,66	637.065,32	626.947,81	647.053,99	629.112,33	6115.640,43	6189.823,04	6410.341,77	116,17%	15,56%	38,97%				
03.	04.	GÖREV GİDERLERİ	67.853.000,00	628.909.000,00	61.549.014,32	63.015.249,29	62.116.470,88	67.970.528,76	61.222.466,35	64.055.566,56	61.412.914,31	62.351.044,95	61.673.146,97	64.029.523,13	61.495.403,48	68.695.996,27	69.469.416,31	630.117.908,96	218,05%	120,58%	104,18%				
03.	05.	HİZMET ALIMLARI	6613.277.000,00	61.285.896.000,00	615.383.883,12	622.690.239,57	683.622.108,89	6148.290.148,93	6110.677.090,89	6139.145.483,98	697.257.020,11	6158.687.314,66	6100.685.963,27	6154.024.802,13	68.550.387,96	624.983.063,45	6416.176.454,24	6647.821.052,72	55,66%	67,86%	50,38%				
03.	06.	TEMSİL VE TANITMA GİDERLERİ	635.511.000,00	633.311.000,00	6335.600,00	60,00	61.362.186,30	693.840,00	61.154.471,60	6398.469,00	61.047.709,99	6216.775,00	64.860.692,00	61.060.124,00	63.728.477,70	6451.787,00	612.489.137,59	62.220.995,00	-82,22%	35,17%	6,67%				
03.	07.	MENKUL MAL,GAYRİMADDİ HAK ALIM,BAKIM VE ONARIM GİDERLERİ	6141.885.000,00	6179.491.000,00	6563.462,82	63.339.989,12	64.660.038,62	63.414.287,34	67.163.693,37	64.640.146,13	65.525.294,44	64.542.695,78	65.107.856,35	65.825.549,03	64.189.201,05	66.031.122,77	627.209.545,65	627.793.790,17	2,15%	19,18%	15,48%				
03.	08.	GAYRİMENKUL MAL BAKIM VE ONARIM GİDERLERİ	612.366.000,00	619.207.000,00	6183.000,00	676.800,00	6315.587,70	6115.896,00	6562.551,60	684.600,00	689.787,60	6510.364,08	6755.978,80	6113.982,00	6199.254,20	6104.008,80	62.106.159,90	61.005.650,88	-52,25%	17,03%	5,24%				
03.	09.	TEDAVİ VE CEZAE GİDERLERİ	65.000.000,00	65.000.000,00	60,00	60,00	60,00	6229.897,50	60,00	62.178,00	60,00	6251.070,00	6216.000,00	624.000,00	60,00	60,00	6216.000,00	6507.145,50	134,79%	4,32%	10,14%				
04.		FAİZ GİDERLERİ	677.212.000,00	6295.602.000,00	615.721.512,70	621.114.669,57	615.586.567,13	620.059.438,46	618.990.986,61	617.738.929,03	620.897.350,54	616.723.339,57	620.900.441,44	622.561.526,96	623.945.729,94	621.759.161,84	6116.042.588,36	6119.957.065,43	3,37%	150,29%	40,58%	6154.248.710,59	6274.205.776,02		
04.	02.	DİĞER İÇ BORÇ FAİZ GİDERLERİ	673.712.000,00	6292.602.000,00	614.363.506,33	619.617.931,71	615.586.567,13	620.059.438,46	618.990.986,61	617.738.929,03	620.897.350,54	616.723.339,57	620.900.441,44	622.561.526,96	623.945.729,94	621.759.161,84	6114.684.581,99	6118.460.327,57	3,29%	155,58%	40,49%				
04.	03.	DİŞ BORÇ FAİZ GİDERLERİ	63.500.000,00	63.000.000,00	61.358.006,37	61.496.737,86	60,00	60,00	60,00	60,00	60,00	60,00	60,00	60,00	60,00	61.358.006,37	61.496.737,86	0,00%	38,80%	49,89%					
05.		CARİ TRANSFERLER	6102.463.000,00	6181.149.000,00	615.315.696,75	69.854.298,08	68.309.522,17	612.927.948,62	621.373.483,49	621.868.983,88	624.280.357,83	66.998.209,64	66.882.930,27	625.828.094,74	64.325.331,58	623.448.666,80	680.487.322,09	6100.926.201,76	25,39%	78,55%	55,71%	678.000.000,00	6178.926.201,76		
05.	01.	GÖREV ZARARLARI	68.867.000,00	69.516.000,00	6229.739,82	617.901,06	62.968.410,02	64.501.932,78	60,00	61.715.731,45	637.282,68	6330.045,55	61.273.023,46	62.924.928,14	672.596,73	635.594,63	64.581.052,71	69.526.133,61	107,95%	51,66%	100,11%				
05.	03.	KAR AMACI GÜTMİYEN KURULUŞLARA YAPILAN TRANSFERLER	614.650.000,00	625.751.000,00	68.404.667,07	62.989.278,58	6356.820,33	61.253.376,29	64.353.542,07	6478.832,86	6210.008,02	6409.865,34	6295.266,06	616.508.048,65	6252.623,41	612.370.145,02	613.872.926,96	634.009.546,74	145,15%	94,70%	132,07%				
05.	04.	HANE HALINA YAPILAN TRANSFERLER	654.946.000,00	6100.882.000,00	63.117.772,50	62.534.736,50	62.672.135,47	63.498.237,50	614.295.866,25	67.092.470,00	621.890.128,18	63.221.564,74	63.095.686,38	63.045.637,50	62.509.785,86	66.954.700,00	647.581.374,64	626.347.346,24	-44,63%	86,60%	26,12%				
05.	08.	GELİRLERDEN AYRILAN PAYLAR	624.000.000,00	645.000.000,00	63.563.517,36	64.312.381,94	62.312.156,35	63.674.402,05	62.724.075,17	612.581.949,57	62.142.938,95	63.036.734,01	62.218.954,37	63.349.480,45	61.490.325,58	64.088.227,15	614.451.967,78	631.043.175,17	114,80%	60,22%	68,98%				
06.		SERMAYE GİDERLERİ	62.208.056.000,00	61.785.054.000,00	659.575.827,93	623.979.983,39	6118.186.669,13	612.456.382,28	629.242.003,16	614.946.874,15	6122.349.938,26	620.746.425,06	639.595.829,44	624.574.348,50	653.336.315,32	619.691.560,09	6422.286.583,24	6116.395.573,47	-72,44%	19,12%	6,52%	6197.603.676,58	6313.999.250,05		
06.	01.	MAMUL MAL ALIMLARI	6168.470.000,00	6202.599.000,00	6671.410,68	64.129.725,84	6795.353,84	6990.712,64	6862.788,85	60,00	61.471.320,00	68.228.400,00	6285.900,00	69.472.723,02	613.048.939,20	6255.000,00	617.135.712,57	623.076.561,50	34,67%	10,17%	11,39%				
06.	02.	MENKUL SERMAYE ÜRETİM GİDERLERİ	615.750.000,00	619.000.000,00	60,00	60,00	60,00	6402.380,00	6470.400,00	6208.572,00	60,00	60,00	60,00	60,											

BÜTÇE GELİRLERİNİN DEĞİŞİM TABLOSU

EKONOMİK KOD 1. DÜZEY	EKONOMİK KOD 2. DÜZEY	GELİRİN ADI	2024	2025	OCAK GERÇEKLEŞME		ŞUBAT GERÇEKLEŞME		MART GERÇEKLEŞME		NİSAN GERÇEKLEŞME		MAYIS GERÇEKLEŞME		HAZİRAN GERÇEKLEŞME		OCAK-HAZİRAN GERÇEKLEŞME (TL)		ARTIŞ AZALIŞ ORANI (%)	OCAK-HAZİRAN GERÇEKLEŞME ORANI (%)		TEMMUZ-ARALIK 2025 TAHMİNİ (TL)	2025 YIL SONU GERÇEKLEŞME TAHMİNİ (TL)
			BAŞLANGIÇ NET BÜTÇE ÖDENEĞİ (TL)	BAŞLANGIÇ NET BÜTÇE ÖDENEĞİ (TL)	2024	2025	2024	2025	2024	2025	2024	2025	2024	2025	2024	2025	2024	2025		2024	2025		
01.		VERGİ GELİRLERİ	₺232.000.000,00	₺303.966.000,00	₺10.154.920,76	₺17.606.529,53	₺8.698.786,74	₺12.589.103,86	₺9.029.213,69	₺11.050.626,83	₺6.654.592,62	₺19.147.074,45	₺102.156.932,54	₺28.490.637,94	₺6.253.852,56	₺15.438.427,87	₺68.028.902,98	₺104.322.171,98	53,35%	29,32%	34,32%	₺106.000.000,00	₺210.322.171,98
01.	02.	MÜLKİYET ÜZERİNDEN ALINAN VERGİLER	₺89.743.000,00	₺134.000.000,00	₺2.360.464,70	₺3.817.216,74	₺2.307.977,05	₺3.135.866,54	₺2.540.409,49	₺4.282.637,88	₺1.811.806,00	₺7.029.752,49	₺36.779.055,37	₺15.605.369,47	₺1.710.187,42	₺7.058.555,76	₺26.435.983,83	₺40.929.170,38	54,82%	29,46%	30,54%		
01.	03.	DAHİLDE ALINAN MAL VE HİZMET VERGİLERİ	₺110.310.000,00	₺132.380.000,00	₺6.865.421,60	₺11.487.856,77	₺5.488.060,97	₺7.160.608,43	₺5.808.010,56	₺4.664.870,74	₺3.623.516,71	₺9.817.848,02	₺51.754.491,71	₺9.199.141,68	₺3.366.649,64	₺6.066.319,68	₺35.023.801,91	₺48.396.645,32	38,18%	31,75%	36,56%		
01.	06.	HARÇLAR	₺31.947.000,00	₺37.586.000,00	₺929.034,46	₺2.301.456,02	₺902.748,72	₺2.292.628,89	₺680.793,64	₺2.103.118,21	₺1.219.269,91	₺2.299.473,94	₺13.623.385,46	₺3.686.126,79	₺1.177.015,50	₺2.313.552,43	₺6.569.117,24	₺14.996.356,28	128,29%	20,56%	39,90%		
03.		TEŞEBBÜS VE MÜLKİYET GELİRLERİ	₺528.000.000,00	₺824.579.000,00	₺39.097.976,66	₺79.686.969,70	₺27.859.181,86	₺45.791.902,93	₺28.365.085,26	₺48.615.515,85	₺32.224.108,13	₺60.950.055,03	₺359.998.004,73	₺67.556.245,17	₺33.396.761,65	₺63.020.291,82	₺206.856.901,20	₺365.622.280,50	76,75%	39,18%	44,34%	₺447.000.000,00	₺812.622.280,50
03.	01.	MAL VE HİZMET SATIŞ GELİRLERİ	₺286.923.000,00	₺460.572.000,00	₺19.394.265,33	₺39.450.170,96	₺13.030.741,45	₺22.237.273,48	₺13.139.797,62	₺21.044.268,77	₺16.359.327,62	₺28.904.880,25	₺187.480.465,80	₺35.731.232,00	₺19.403.197,04	₺33.373.330,57	₺105.498.548,14	₺180.742.456,03	71,32%	36,77%	39,24%		
03.	04.	KURUMLAR HASILATI	₺152.177.000,00	₺243.007.000,00	₺12.491.706,93	₺16.341.506,00	₺11.169.007,87	₺18.597.706,04	₺11.700.296,90	₺19.866.006,46	₺11.172.455,11	₺21.999.564,81	₺128.897.897,16	₺23.465.984,31	₺11.251.812,72	₺21.884.506,05	₺74.393.571,61	₺122.155.273,67	64,20%	48,89%	50,27%		
03.	06.	KİRA GELİRLERİ	₺88.900.000,00	₺121.000.000,00	₺7.212.004,40	₺23.895.292,74	₺3.659.432,54	₺4.956.923,41	₺3.524.990,74	₺7.705.240,62	₺4.692.325,40	₺10.045.609,97	₺43.619.641,77	₺8.359.028,86	₺2.741.751,89	₺7.762.455,20	₺26.964.781,45	₺62.724.550,80	132,62%	30,33%	51,84%		
04.		ALINAN BAĞIŞ VE YARDIMLAR İLE ÖZEL GELİRLER	₺52.789.000,00	₺56.529.000,00	₺1.258.113,20	₺885.624,65	₺647.500,00	₺2.142.300,00	₺243.299,00	₺5.019.770,00	₺258.691,00	₺255.000,00	₺13.884.835,62	₺449.935,83	₺160.550,00	₺206.585,50	₺3.274.746,70	₺8.959.215,98	173,59%	6,20%	15,85%	₺13.999.998,00	₺22.959.213,98
04.	01.	YURT DIŞINDAN ALINAN BAĞIŞ VE YARDIMLAR	₺10.020.000,00	₺10.019.000,00	₺0,00	₺0,00	₺0,00	₺0,00	₺0,00	₺0,00	₺0,00	₺0,00	₺0,00	₺0,00	₺0,00	₺0,00	₺0,00	₺0,00	0,00%	0,00%	0,00%		
04.	02.	MERKEZİ YÖNETİM BÜTÇESİNE DAHİL İDARELERDEN ALINAN BAĞIŞ VE YARDIMLAR	₺0,00	₺5.000,00	₺0,00	₺0,00	₺0,00	₺0,00	₺0,00	₺0,00	₺0,00	₺0,00	₺6.854.852,82	₺0,00	₺0,00	₺0,00	₺0,00	₺0,00	0,00%	0,00%	0,00%		
04.	03.	DiĞER İDARELERDEN ALINAN BAĞIŞ VE YARDIMLAR	₺0,00	₺3.000,00	₺0,00	₺0,00	₺0,00	₺0,00	₺0,00	₺0,00	₺0,00	₺0,00	₺0,00	₺0,00	₺0,00	₺0,00	₺0,00	₺0,00	0,00%	0,00%	0,00%		
04.	04.	KURUMLARDAN VE KİŞİLERDEN ALINAN YARDIM VE BAĞIŞLAR	₺23.159.000,00	₺24.702.000,00	₺1.258.113,20	₺885.624,65	₺647.500,00	₺2.142.300,00	₺243.299,00	₺5.019.770,00	₺258.691,00	₺255.000,00	₺7.029.982,80	₺449.935,83	₺160.550,00	₺206.585,50	₺3.274.746,70	₺8.959.215,98	173,59%	14,14%	36,27%		
04.	05.	PROJE YARDIMLARI	₺19.610.000,00	₺21.800.000,00	₺0,00	₺0,00	₺0,00	₺0,00	₺0,00	₺0,00	₺0,00	₺0,00	₺0,00	₺0,00	₺0,00	₺0,00	₺0,00	₺0,00	0,00%	0,00%	0,00%		
05.		DiĞER GELİRLER	₺2.085.000.000,00	₺3.270.117.000,00	₺183.891.407,66	₺244.407.692,79	₺119.275.470,48	₺194.146.493,37	₺155.516.966,21	₺216.455.426,86	₺109.980.013,40	₺163.261.790,46	₺1.349.433.784,05	₺180.492.412,50	₺135.175.301,50	₺214.352.228,59	₺821.361.898,88	₺1.212.648.931,77	47,64%	39,39%	37,08%	₺1.564.497.217,77	₺2.777.146.149,54
05.	01.	FAİZ GELİRLERİ	₺15.990.000,00	₺17.000.000,00	₺756.463,95	₺1.003.066,17	₺524.701,58	₺908.292,51	₺354.744,48	₺881.635,98	₺439.163,90	₺485.342,12	₺7.015.516,53	₺1.192.767,17	₺482.926,34	₺741.405,91	₺3.355.317,08	₺5.212.509,86	55,35%	20,98%	30,66%		
05.	02.	KİŞİ VE KURUMLARDAN ALINAN PAYLAR	₺1.947.805.000,00	₺3.127.565.000,00	₺180.015.482,80	₺225.515.427,44	₺116.723.228,15	₺186.500.867,61	₺138.011.273,98	₺209.488.777,75	₺107.861.813,43	₺155.553.336,37	₺1.298.399.705,28	₺172.243.777,72	₺128.814.101,13	₺206.879.506,59	₺784.083.600,38	₺1.155.714.580,65	47,40%	40,25%	36,95%		
05.	03.	PARA CEZALARI	₺56.125.000,00	₺39.127.000,00	₺1.653.842,90	₺12.839.010,93	₺1.143.588,06	₺4.443.312,69	₺1.199.317,76	₺4.439.886,96	₺965.008,20	₺5.779.013,38	₺26.572.365,61	₺5.468.968,66	₺1.451.319,68	₺4.169.700,28	₺8.892.341,81	₺37.139.892,90	317,66%	15,84%	94,92%		
05.	09.	DiĞER ÇEŞİTLİ GELİRLER	₺65.080.000,00	₺86.425.000,00	₺1.465.618,01	₺5.050.188,25	₺883.952,69	₺2.294.020,56	₺15.951.629,99	₺1.645.126,17	₺714.027,87	₺1.444.098,59	₺17.452.196,63	₺1.586.898,98	₺4.426.954,35	₺2.561.615,81	₺25.030.639,61	₺14.581.948,36	-41,74%	38,46%	16,87%		
06.		SERMAYE GELİRLERİ	₺982.000.000,00	₺848.010.000,00	₺7.819.018,78	₺3.249.117,42	₺3.898.479,37	₺65.983.832,72	₺54.612.669,59	₺8.381.181,46	₺5.261.519,34	₺19.215.537,78	₺68.354.606,78	₺394.888.313,10	₺11.605.884,00	₺7.868.167,13	₺88.951.796,15	₺499.586.149,61	461,64%	9,06%	58,91%	₺7.812.499,98	₺507.398.649,59
06.	01.	TAŞINMAZ SATIŞ GELİRLERİ	₺982.000.000,00	₺848.000.000,00	₺7.819.018,78	₺3.249.117,42	₺3.898.479,37	₺65.983.832,72	₺54.612.669,59	₺8.381.181,46	₺5.261.519,34	₺19.215.537,78	₺61.754.606,78	₺394.888.313,10	₺11.605.884,00	₺7.868.167,13	₺88.946.796,15	₺499.586.149,61	461,67%	9,06%	58,91%		
06.	02.	TAŞINIR SATIŞ GELİRLERİ	₺0,00	₺10.000,00	₺0,00	₺0,00	₺0,00	₺0,00	₺0,00	₺0,00	₺0,00	₺0,00	₺0,00	₺0,00	₺0,00	₺5.000,00	₺0,00	-100,00%	0,00%	0,00%			
		TOPLAM	₺3.879.789.000,00	₺5.303.201.000,00	₺242.221.437,06	₺345.835.934,09	₺160.379.418,45	₺320.653.632,88	₺247.767.233,75	₺289.522.521,00	₺154.378.924,49	₺262.829.457,72	₺1.893.828.163,72	₺671.877.544,54	₺186.592.349,71	₺300.885.700,91	₺1.188.474.245,91	₺2.191.138.749,84	84,37%	30,63%	41,32%	₺2.139.309.715,75	₺4.330.448.465,59
09.		RED VE İADELER (-)	₺3.789.000,00	₺5.201.000,00	₺0,00	₺0,00	₺0,00	₺0,00	₺0,00	₺0,00	₺0,00	₺0,00	₺0,00	₺0,00	₺0,00	₺0,00	₺0,00	₺0,00	0,00%	0,00%	0,00%	₺0,00	₺0,00
09.	01.	VERGİ GELİRLERİ	₺987.000,00	₺1.460.000,00	₺0,00	₺0,00	₺0,00	₺0,00	₺0,00	₺0,00	₺0,00	₺0,00	₺0,00	₺0,00	₺0,00	₺0,00	₺0,00	₺0,00	0,00%	0,00%	0,00%		
09.	03.	TEŞEBBÜS VE MÜLKİYET GELİRLERİ	₺1.473.000,00	₺1.965.000,00	₺0,00	₺0,00	₺0,00	₺0,00	₺0,00	₺0,00	₺0,00	₺0,00	₺0,00	₺0,00	₺0,00	₺0,00	₺0,00	₺0,00	0,00%	0,00%	0,00%		
09.	05.	DiĞER GELİRLER	₺838.000,00	₺1.125.000,00	₺0,00	₺0,00	₺0,00	₺0,00	₺0,00	₺0,00	₺0,00	₺0,00	₺0,00	₺0,00	₺0,00	₺0,00	₺0,00	₺0,00	0,00%	0,00%	0,00%		
09.	06.	SERMAYE GELİRLERİ	₺491.000,00	₺651.000,00	₺0,00	₺0,00	₺0,00	₺0,00	₺0,00	₺0,00	₺0,00	₺0,00	₺0,00	₺0,00	₺0,00	₺0,00	₺0,00	₺0,00	0,00%	0,00%	0,00%		
		TOPLAM	₺3.883.578.000,00	₺5.298.000.000,00	₺242.221.437,06	₺345.835.934,09	₺160.379.418,45	₺320.653.632,88	₺247.767.233,75	₺289.522.521,00	₺154.378.924,49	₺262.829.457,72	₺1.893.828.163,72	₺671.877.544,54	₺186.592.349,71	₺300.885.700,91	₺1.188.474.245,91	₺2.191.138.749,84	84,37%	30,60%	41,36%	₺2.139.309.715,75	₺4.330.448.465,59

T.C.
KÜTAHYA BELEDİYESİ
İÇ BORÇ DEĞİŞİM TABLOSU

Hesap Kodu	İÇ BORCUN NİTELİĞİ	2022 YILI Ocak-Haziran	2023 YILI Ocak-Haziran	2024 YILI Ocak-Haziran	2025 YILI Ocak-Haziran	2024-2025 Artış Azalış Oranı (%)
30	KISA VADELİ İÇ MALİ BORÇLAR	35.599.271,12	60.702.633,99	60.594.400,34	86.477.335,78	42,72%
300	Banka Kredileri Hesabı	35.599.271,12	60.702.633,99	60.594.400,34	86.477.335,78	
32	FAALİYET BORÇLARI	54.096.271,75	228.565.343,89	614.871.063,69	822.263.772,73	33,73%
320	Bütçe Emanetleri Hesabı	54.096.271,75	228.565.343,89	614.871.063,69	822.263.772,73	
33	EMANET YABANCI KAYNAKLAR	67.720.727,25	88.173.738,74	119.061.736,11	668.006.287,69	461,06%
330	Alınan Depozito ve Teminatlar Hesabı	2.800.999,83	15.159.362,80	31.166.788,57	57.096.891,23	
333	Emanetler Hesabı	64.919.727,42	73.014.375,94	87.894.947,54	610.909.396,46	
36	ÖDENECEK DİĞER YÜKÜMLÜLÜKLER	5.071.784,50	45.798.405,11	47.510.917,29	64.381.355,67	35,51%
360	Ödenecek Vergi ve Fonları Hesabı	1.677.225,63	5.214.577,38	29.418.382,06	35.564.579,88	
361	Ödenecek Sosyal Güvenlik Kesintileri Hesabı	403.872,72	32.862.189,17	4.948.416,40	5.919.175,31	
362	Fonlar veya Diğer Kamu İdareleri Adına Yapılan Tahsilat Hesabı	2.038.182,48	5.664.223,15	8.233.613,50	14.431.313,10	
363	Kamu İdareleri Payları Hesabı	952.503,67	2.057.415,41	4.910.505,33	8.466.287,38	
38	GELECEK AYLARA AİT GELİRLER VE GİDER TAHAK	4.673.753,43	14.401.867,35	78.609.992,42	147.195.169,57	87,25%
380	Gelecek Aylara Ait Gelirler Hesabı	40.036,06	0,00	0,00	0,00	
381	Gider Tahakkukları Hesabı	4.633.717,37	14.401.867,35	78.609.992,42	147.195.169,57	
40	UZUN VADELİ İÇ MALİ BORÇLAR	20.373.764,80	203.388.155,13	460.230.711,57	446.589.755,54	-2,96%
400	Banka Kredileri Hesabı	20.373.764,80	203.388.155,13	460.230.711,57	446.589.755,54	
	İÇ BORÇ TOPLAMI	187.535.572,85	641.030.144,21	1.380.878.821,42	2.234.913.676,98	61,85%